Österreichische Post AG
RM 23A043921 K
6345 Kössen

kaiserwinkl Tirol

aktuell

Amtliche Mitteilungen und monatliche Informationen der Kaiserwinklgemeinden
Kössen, Walchsee, Schwendt, Rettenschöss

Mai 2024

Termine im Mai

Kössen

01. VZK: Maifest mit der MK Kössen
04. VZK: Vespa-Treffen mit Motorradweihe
10. VZK: Muttertagskonzert der MK Kössen
11. Dorfzentrum: Kaiserwinkl Kasfest
17. VZK: Vortrag Osteoporose & Rückenschmerzen im Raiffeisensaal
17.-19. Kaiserwinkl Arena: Int. AH-Pfingstturnier
18. VZK: Ü30-Party
29.5.-1.6. VZK: 41. Days of Thunder

Walchsee

01. Dorfzentrum: Maiblasen der BMK Walchsee
17. Fischerangerl: LLC Egaschtlauf
19. Fischerangerl: Kaiserwinkl Egaschtfest´l
24. Dorfzentrum: Nachtbazar
30.5.-1.6. Ostufer: Stoabeatz

Schwendt

19. Musikpavillon: Einweihung mit der BMK & den Kaiserwinkl Musikanten

zitronentwist
NATURPRAXIS
KOSMETIK · PEDIKÜRE · SHIATSU · MASSAGE
Petra Grandy
Kaiserweg 4
6344 Walchsee
0660 3596080
www.zitronentwist.at

AUTO LOFERER
Walchsee
Gebrauchtfahrzeuge mit bis zu 3 JAHREN GARANTIE
www.auto-loferer.at

HEIM & LEBEN
Immobilienvermittlungs GmbH
VERKAUF · VERMIETUNG · PROJEKTIERUNG

...IST GRUNDLAGE FÜR VIELE ÜBERLEGUNGEN, MÖGLICHKEITEN UND CHANCEN!
Lassen Sie uns diese gezielt nutzen!
Wir ermitteln Werte, zeigen Ihnen Perspektiven und beraten Sie professionell und fundiert.
05374 20330
info@heim-und-leben.at
www.heim-und-leben.com

SPARKASSE
Kufstein
Filiale Walchsee
Filiale Kössen-Schwendt
Bis zu 4.000 Euro Startbonus*
Erfülle deinen Raum.
Mit dem 2 %-Startbonus* fürs erste Eigenheim.
* Höchstalter 35 Jahre und nur innerhalb vorgegebener Einkommensgrenzen. Eigennutzung der Immobilie (Hauptwohnsitz in AT) sowie Verrechnungskonto bei der Sparkasse Kufstein. Gilt nur bei Neuabschluss des Kredites bis zum 30.11.2024 und einer Kreditlaufzeit von mind. 10 Jahren. Der Aktionszeitraum kann jederzeit beendet werden. Den Bonus gibt es für die ersten 2 Kreditjahre. Er beträgt 2 % der Kreditsumme, wobei maximal 100.000 Euro berücksichtigt werden, also gesamt max. 4.000 Euro Bonus.
Alle Bedingungen unter sparkasse.at/kufstein/startbonus

GEMEINDE KÖSSEN

6345 Kössen · Dorf 14 · Telefon 05375 6201 · www.koessen.gv.at

Kössen
gemeinsam mehr

Die Gemeinde Kössen informiert

Bildungszentrum – Kostenschätzung und Baufortschritt weiter laut Plan. Gewerbegebiet Nord – Erschließung am Laufen. Breitbandausbau – Peripherie im Fokus. Dorfreinigung – Danke an alle Mitwirkenden.

EG-Bodenplatte fertiggestellt

Äußerst zügig voran gehen weiterhin die Betonierungsarbeiten rund um das Bildungszentrum. So stehen bereits erste Erdgeschosswände. Das komplette Gebäude wurde zudem hinterfüllt und ist damit rundum begehbar, was die Arbeiten am Bau entscheidend erleichtert. Der Bau wächst kontinuierlich in die Höhe und auch die Aufgaben im Hintergrund konnten bisher sehr zufriedenstellend erledigt werden. Bis auf die Türen sowie die Außenanlagen mitsamt den Spielbereichen wurden alle Gewerke inzwischen vergeben, sodass nur noch ein Vergabevolumen von weniger als zehn Prozent offen ist. In Summe entspricht der Baufortschritt exakt dem Plan und auch die Kosten gehen mit der zuvor getätigten Kostenschätzung einher.

Erschließung bis Ende Mai

Wege, Wasser-, Kanal- und Stromanschlüsse werden derzeit im neu entstehenden Gewerbegebiet Nord errichtet bzw. verlegt. Bis Ende Mai sollen die Arbeiten, wenn alles nach Plan läuft, abgeschlossen sein. Dadurch ist ein baldiger Baubeginn für die Eigentümer der zwei bereits verkauften Grundstücke garantiert. Beim Gewerbegebiet Nord handelt es sich um ein „Allgemeines Mischgebiet mit beschränkter Wohnnutzung“, welches sich durch seine hervorragende zentrale Lage auszeichnet.

Bereits abgeschlossen sind die Erschließungsarbeiten im Gewerbegebiet Süd. Zwei Unternehmen haben hier bereits ihre neuen Standorte bezogen und ihren Betrieb aufgenommen. Im Gegensatz zum als Mischgebiet ausgewiesenen Gewerbegebiet Nord ist dies ein reines Gewerbegebiet, wodurch es geringere Einschränkungen hinsichtlich Emissionen wie Lärm gibt. Für Käufer besteht zudem derzeit noch die Möglichkeit, die Grundstücksgröße ganz nach den eigenen Bedürfnissen zu wählen.

Interessenten für ein Grundstück in einem der beiden Gewerbegebiete können sich bitte direkt beim Gemeinde-Bauamt melden.

Glasfaserausbau geht in die allerletzte Runde

Zum Abschluss der großen Breitbandoffensive besteht nun auch die Möglichkeit, periphere Bereiche mit dem „ultraschnellen Internet“ zu versorgen. Wir haben als Gemeinde große Anstrengungen unternommen, Teil dieser letzten Förderschiene zu werden. Verlegt wird dabei nur bei einem gehäuften Bedarf. Je mehr Haushalte einen Glasfaseranschluss in Anspruch nehmen, desto günstiger wird natürlich der Einzelanschluss bzw. desto früher erfolgt die Umsetzung. Wer Interesse hat, kann sich direkt bei den Stadtwerken Kufstein / Kufnet (Emanuel Stöllinger, stoellinger@stwk.at; 05372 6930 351) melden. Kössener, die in den betreffenden Bereichen leben, werden auch noch persönlich angeschrieben, wobei dies als „Last Call" zu verstehen ist. Es ist die letzte Möglichkeit für längere Zeit, ans Glasfasernetz angeschlossen zu werden.

Die roten Linien definieren das potenzielle Breitbandausbaugebiet

Sauberes Kössen

Ein großes Danke geht von mir als Bürgermeister an alle, die an der heurigen Dorfreinigungsaktion teilgenommen haben. Eine äußerst erfolgreiche Initiative, da sehr viel achtlos weggeworfener Müll gesammelt werden konnte. Gleichzeitig ist es aber eine Situation, die nachdenklich stimmt. Wieso wirft man in unserer schönen Natur oder auch im Ortsgebiet einfach Abfall weg?

Neben engagierten Bürgern und Vereinsmitgliedern waren heuer alle Volksschulklassen und Kindergartengruppen von Kössen und Bichlach mit ihren Pä-

dagogen im Einsatz. Die Kinder registrieren so direkt und ganz bewusst, was es heißt, etwas einfach wegzuwerfen.
Liebe Kinder, ich danke euch als Bürgermeister ganz besonders, dass ihr so fleißig bei der Reinigung des Gemeindegebiets mitgeholfen habt. Gleichzeitig hoffe ich und habe ich den großen Wunsch, dass der Abfall zukünftig ordnungsgemäß entsorgt wird, damit wir unseren Heimatort und die Natur ringsum noch mehr genießen können. In diesem Sinne wünsche ich Ihnen allen einen guten Start in die warme Jahreszeit.

Ihr Bürgermeister

Reinhold Flörl

Sozialzentrum

Ostertraditionen im Sozialzentrum

Sagenhafte 180 Eier wurden von den Bewohnern des Sozialzentrums Kössen-Schwendt und des Betreuten Wohnens für Ostern gefärbt. Eine Großaktion, für die das Café perfekt adaptiert wurde. So wurden drei Stationen mit verschiedenen Färbetechniken aufgebaut. Mit Zwiebelschalen und Rote Beete entstanden Ostereier im Naturlook, mit Naturmaterialien erfolgten Blattdrucke und natürlich kamen auch bunte Eierfarben zum Einsatz. Die Senioren waren beim Ostereierfärben genauso engagiert dabei wie beim Backen der Osterzöpfe aus Hefeteig, die am Osternachmittag zum Kaffee serviert wurden. Äußerst lustig gestaltete sich die Osternestersuche für die Bewohner des Betreuten Wohnens, immer wieder war herzhaftes Lachen zu hören. Wirtschaftsleiter Josef Hörfarter kümmerte sich persönlich um eine geweihte Osterjause, besuchte mit dem prall gefüllten Osterkorb die Ostermesse. Ganz traditionell waren in dem Korb die Osterkerze, Eier, Salz und Schinken verstaut. Im Anschluss wurde die Jause an die Bewohner verteilt. „Wir legen viel Wert auf Traditionen, da sie den Senioren

sehr viel bedeuten, ihnen Halt geben und mit vielen Erinnerungen verbunden sind“, erklärt Josef Hörfarter. Auch etliche Freunde des Sozialzentrums pflegen ihre Traditionen, so kam Marlies wie jedes Jahr mit selbstgemachten Osternestern ins Haus und beschenkte damit die Bewohner. Mit selbstgebackenen Osterkeksen verwöhnte wie schon so oft Traudi Jürgens die Senioren. Eine willkommene süße Begleitung zum Kaffee. „Beiden Damen ein herzliches Danke von uns allen für die lieben Geschenke“, so Josef Hörfarter.

Ausflug nach Kufstein

„Einen ganz besonderen Ausflug unternahmen wir vor kurzem in die Festungsstadt. Wir überraschten unsere liebe Katharina Kaiser in ihrer Arbeitsstätte Nudel & Holz, ein innovativer Unverpackt- und Gebrauchtwarenladen der Diakonie“, erklärt Josef Hörfarter. Die Fahrt nach Kufstein erfolgte mit dem Taxi- und Busunternehmen Kitzbichler. „Und natürlich stoppten wir bei der Anfahrt für eine kulinarische Auszeit. Wir genehmigten uns bei der Sebi Alm

in Walchsee ein leckeres Frühstück“, erzählt der Wirtschaftsleiter und bedankt sich herzlich für die nette Beratung des Nudel & Holz-Teams. Eines ist klar, dieser Ausflug wird auf jeden Fall wiederholt.

Singende Besuche

Wie jeden Monat wurde auch im April wieder musikalisch in Erinnerungen geschwelgt. Jeden zweiten Donnerstag schauen ehrenamtliche Sängerinnen im Café des Sozialzentrums vorbei und singen mit den Bewohnern bekannte Lieder aus vergangenen Zeiten. „Für die Senioren sind

diese Nachmittage längst absolute Pflichttermine, die sie um nichts versäumen möchten. Mit großer Begeisterung sind sie dabei, singen mit oder hören zu“, erzählt Josef Hörfarter. Vor kurzem gab es zudem einen musikalischen Überraschungsbesuch von MOPET, Monika und Peter, wie Josef Hörfarter erzählt. „Die beiden Ellmauer überraschen uns immer wieder einmal und geben bei ihren Besuchen Almlieder aus früheren Zeiten zum Besten. Monika, Peter und liebe ehrenamtliche Sängerinnen, euch allen vielen lieben Dank. Eure Besuche bilden unvergessliche Highlights.“

Gedenkmesse

Traditionell wurde vom Roten Kreuz – Sozialdienst auch heuer wieder nach Ostern eine Gedenkmesse für die verstorbenen Bewohner sowie Rot-Kreuz-Mitglieder organisiert. Bewohner und Rot-Kreuz-Mitglieder nahmen an der von Pfarrer Rupert Toferer abgehaltenen Messe teil. Im Anschluss saßen die Messeteilnehmer noch bei Kaffee und Kuchen zusammen und erzählten so manche Geschichte, die sie mit den Verstorbenen erlebt hatten. Ein großer Dank geht in dem Zusammenhang an das Rote-Kreuz-Team und an die Mitarbeiter des Sozialzentrums, ohne die derartige Aktionen nicht möglich wären.

„Danke sagen möchte ich an der Stelle im Namen des Teams und der Bewohner einmal mehr auch all jenen, die uns immer wieder mit selbstgebackenen Kuchen verwöhnen oder mit erntefrischem Obst und Gemüse aus dem eigenen Garten versorgen. Danke für diese herzlichen Gesten“, schließt Josef Hörfarter.

Bgm. Reinhold Flörl,
Obmann
Sozialzentrum-Ausschuss

Die Gemeinde Kössen gratuliert!

Hildegard Schrempf (80 Jahre)

Peter Bichler (80 Jahre)

Alois Stumtner (80 Jahre)

Emmi Koller (80 Jahre)

Rosmarie Brünoth (80 Jahre)

Maria Oberaigner (101 Jahre)

Umwelt

Sauberes Kössen

Unglaubliche vier Pritschenwagen-Ladungen voll Abfall wurden bei der heurigen Dorfreinigungsaktion am 3. April gesammelt. Neben Zigarettenstummeln, Papier, Getränkedosen & Co entdeckten die engagierten Sammler sogar ein altes Campingzelt samt Zeltplane. „Es ist sehr erfreulich, dass sich über 80 Kössener an der heurigen Dorfreinigung beteiligten und gleichzeitig wie jedes Jahr erschreckend zu sehen, wie viel Abfall gefunden wird“, fasst Umweltreferent Daniel Dax die Kössener Dorfreinigungsaktion 2024 zusammen. Unter den Sammlern waren wieder zahlreiche Vereinsmitglieder, engagierte Bürger und allen voran

Kindergarten- und Volksschulkinder. Sämtliche Gruppen des Kindergartens und der Volksschule Kössen reinigten gemeinsam mit ihren Pädagogen das Ortszentrum von weggeworfenem Abfall, die Kinder der Volksschule sowie des Kindergartens Bichlach griffen in ihrem Ortsgebiet zu den Sammelsäcken. Alle anderen Helfer trafen sich am 3. April bei der Staffenbrücke, von wo aus sie, ausgerüstet mit Müllsäcken und Handschuhen, das Ortsgebiet durchstreiften. „Unser großer Antrieb ist wie jedes Jahr ein müllfreies Kössen, wobei aber auch alljährlich wieder die Frage aufkommt, wieso werfen die Menschen überhaupt derart achtlos Abfall weg?“, fragt sich Daniel Dax. Als kleines Dankeschön lud die Gemeinde alle Teilnehmer nach der erfolgreichen Aktion noch auf Getränke und Würstel bei der Metzgerei Gründler ein. „Ein großes Danke noch einmal an alle Mitwirkenden, die für ein sauberes Kössen gesorgt haben“, so Daniel Dax. Eine Fortsetzung der Dorfreinigungsaktion für 2025 ist geplant.

Daniel Dax
Umwelt- und Gebäudereferent

KOORDINATIONSSTELLE FÜR PFLEGE UND BETREUUNG

Betroffene und pflegende Angehörige erhalten **Beratung** und **kostenlose Informationen** über Pflegeeinrichtungen, Pflegeorganisation, sozialrechtliche Grundlagen **rund um das Thema Pflege**. Durch eine bedürfnis- und bedarfsorientierte Beratung können Sie gleich an die richtigen Stellen weitervermittelt werden.

Mittwoch, 8.5.2024 **Mittwoch, 5.6.2024**

Die Beratungen finden im **Impulsraum / Sozialzentrum Kössen – Schwendt** jeweils von **9:00 – 12:00 Uhr** statt.

LIV LANDESINSTITUT FÜR INTEGRIERTE VERSORGUNG TIROL

Kontaktdaten: Koordinationsstelle für Pflege und Betreuung Bezirk Kitzbühel | DGKP Nina Czastka | Bahnhofstraße 10 6380 St. Johann i. Tirol | Mobil: +43 664 88 985 353 | Mail: care.kitzbuehel@liv.tirol

GUT INFORMIERT – KOSTENLOSE SPRECHTAGE DER NOTARE

Mi., 8.5.2024, Mag. Beihammer (Tel. 05352 90448)

Von 9:00 bis 12:00 Uhr bieten die Notare an diesen Tagen ein erstes, kurzes Informationsgespräch kostenlos an. Dabei haben Sie nach **vorheriger Anmeldung (beim jeweiligen Notariat)** die Möglichkeit, Rechtsberatungen und Rechtsdienstleistungen in Anspruch zu nehmen, insbesondere im Bereich Erb- und Testamentsrecht, Familienrecht, Immobilien- und Gesellschaftsrecht oder auch Urkunden beglaubigt zu unterfertigen.

Die Beratungen finden im Sitzungszimmer des Gemeindeamts Kössen jeweils von 9:00 bis 12:00 Uhr statt.

ZIVILDIENER GESUCHT

für das Sozialzentrum Kössen-Schwendt
Dienstantritt:
Oktober 2024, Jänner 2025, April 2025, Juli 2025

Bei Interesse bitten wir um Kontaktaufnahme mit der
Gemeinde Kössen, Margit Dornauer
Tel. 05375 6201-11 oder per
E-Mail: gemeinde@koessen.gv.at

Wir freuen uns auf DEINE Nachricht!

Ortsentwicklung

Kössen radelt gemeinsam mehr

Unter dem Motto „2024 radelt Kössen gemeinsam mehr im Alltag“ stand die Fahrrad-Saisonauftakt-Veranstaltung, die am 13. April bei strahlendem Sommerwetter zahlreiche Kössener auf den Dorfplatz lockte. Das Ortsmarketing hatte im Vorfeld ein buntes Programm organisiert, das sich rund ums Rad drehte. „Unser Ziel war es, ein Gesamterlebnis zu schaffen. Vom gemeinsamen Radeln über Serviceangebote bis hin zum spannenden und lustigen Kräftemessen. Es bestand beispielsweise die Möglichkeit, sein eigenes Rad bei den kostenlosen Fahrradchecks der Radexperten Intersport Planer sowie MaXalami kontrollieren zu lassen“, erklärt Kössens Ortsentwicklungs-Koordinatorin Christina Jöchtl. Wer schon immer einmal mit einem E-Bike fahren wollte, hatte bei dem Stand des Radspezialisten Inn-Bike die Möglichkeit dazu. Neben fachkundiger Beratung standen etliche E-Bikes für eine kurze Testfahrt bereit. Der ASV Kössen Volleyball und die Wirte am Dorfplatz kümmerten sich mit ausgezeichneten kulinarischen Köstlichkeiten um die Bewirtung.

Teilnehmer-Wettbewerb

Natürlich stand im Zuge des Events die Aktion „Tirol radelt“ im Mittelpunkt, die auch heuer wieder vom Umweltressort in Kössen umgesetzt wird. Im Rahmen der Fahrrad-Saisonauftakt-Veranstaltung des Ortsmarketings konnten sich die Besucher bequem für „Tirol radelt“ bei dem Stand der e5-Gemeindevertreter anmelden. In dem Zusammenhang gab es einen eigenen Wettbewerb. „Kössen landete im Vorjahr bei Tirol radelt in der Kategorie „Gemeinden unter 5.000 Einwohnern“ trotz der am meisten gefahrenen Kilometer aufgrund der geringeren Teilnehmerzahl auf Platz 2. Unser großes Ziel ist es jetzt natürlich, den ersten Platz zu erreichen“, so Ortsentwicklungs-Obmann Hans Knoll. Das Ortsmarketing startete daher kurzerhand eine Challenge. Auf die drei größten Gruppen, die sich im Rahmen der Fahrrad-Saisonauftakt-Veranstaltung zur Aktion Tirol radelt anmeldeten, warteten Preise in Form von GriaßDi!-Gutscheinen. Dabei landeten die „Schokobon-Ritter“ mit 16 Teilnehmern auf Platz drei, dicht hinter dem „ASV Volleyball Kössen“ mit 17 Radlern. Mit einem gebührenden Abstand sicherte sich letztlich der „Trachtenverein Landsturm“ mit 32 Gruppenmitgliedern den ersten Platz. Die ersten Kilometer konnten die neu angemeldeten „Tirol radelt“-Teilnehmer schließlich direkt am Fest sammeln, lud das Ortsmarketing doch zur gemeinsamen Ausfahrt. Begleitet vom ASV Radsport unter Obmann Philip Kreinig, der Polizei und Feuerwehr, ging es eine etwa vier Kilometer lange Runde ums Dorf.

Kössener radeln durch den Sommer

Nach der gemeinsamen Radrunde spielte die Gruppe „Stringpower“ zur Begeisterung der Festbesucher auf. Die Coverband aus Salzburg sorgte, passend zum herrlichen Kaiserwetter, für grandiose Stimmung. Ein weiteres Highlight bildete der Fahrrad-Geschicklichkeitsparcours, der vom Larinis Billard Club hervorragend betreut wurde. Jeder konnte hier mit der Aussicht auf einen Preis seine Radfahr-Fähigkeiten unter Beweis stellen. Selbst Bgm. Reinhold Flörl, begeisterter Radfahrer und Gewinner der goldenen Fahrradklingel 2023 und Hans Knoll stellten sich dem Parcours und legten den anderen Besuchern so einiges vor. Letztlich sicherte sich Leo Enenkel mit einer Sekunde Vorsprung vor Christian Lerchenberger den ersten Platz.

„Die Beteiligung von Vereinen, Unternehmen und Gastronomen an dem Fest entsprach einmal mehr unserem Kössener Leitgedanken ‚gemeinsam mehr‘. Und es zeigte sich wieder ganz klar, dass gemeinsam wirklich viel mehr möglich ist. Mein großer Dank geht an alle, die zum Gelingen der Veranstaltung beigetragen haben, besonders an die beteiligten Gemeinderäte und Gemeindemitarbeiter“, so Hans Knoll, der allen Kössenern eine gute Radsaison wünscht.

Hans Knoll
Obmann
Ortsentwicklungs-Ausschuss

Bildung und Schule

BILDUNGSZENTRUM KAISERWINKL
MS + PTS | KÖSSEN · WALCHSEE · SCHWENDT

54. Internationaler Raiffeisen Jugendwettbewerb: Thema 2024: Der Erde eine Zukunft geben

Was bedeutet Nachhaltigkeit? – Schon seit Jahren ein Thema, über das sich WissenschaftlerInnen und PolitikerInnen den Kopf zerbrechen – mit mehr oder weniger Erfolg – wie man sieht. Vielleicht können ihnen ja unsere SchülerInnen ein wenig auf die Sprünge helfen!

Beispiele für Nachhaltigkeit entdeckten die SchülerInnen allerdings schon in ihren Heimatorten: Blumenbeete in öffentlichen Bereichen – ein Eldorado für Bienen, das „Beecar“, ein Mietauto der Gemeinde, der Aushub der Auwirtslacke sowie der Bau eines Retentionsbeckens. Außerdem wiesen sie auch auf unsere wertvollen regional produzierten Milchprodukte hin. Der Wettbewerb wird in enger Zusammenarbeit mit der Raiffeisenbank Kössen-Schwendt durchgeführt. Die JugendbetreuerInnen der Bankstelle Kössen organisierten Broschüren und Plakate. Wie jedes Jahr wurde das Bild für die Landesausscheidung schon eingereicht. Die Jurierung aller anderen Bilder wird demnächst stattfinden. Die Preisverleihung im RAIBA-Saal Kössen ist im Juni zu erwarten. Bis dahin wird noch eifrig gestaltet: mit Collage-, Aquarell-, Kleister- und Frottage-Techniken. Wir sind auf die Ergebnisse gespannt!

Hier ein Rückblick zum letztjährigen Wettbewerb: WIR – Zusammenhalt zeigen!

Alle Werke der über 50 PreisträgerInnen sind auf der Website der MS Kössen zu sehen: www.ms-koessen.tsn.at

Vielen Dank der RAIBA Kössen-Schwendt, die bei der Jurierung anwesend war und der Präsentation der Schülerwerke einen gebührenden Rahmen verlieh.

Wir freuen uns schon auf die heurige Preisverleihungsveranstaltung.

Sigrid Berke-Noichl

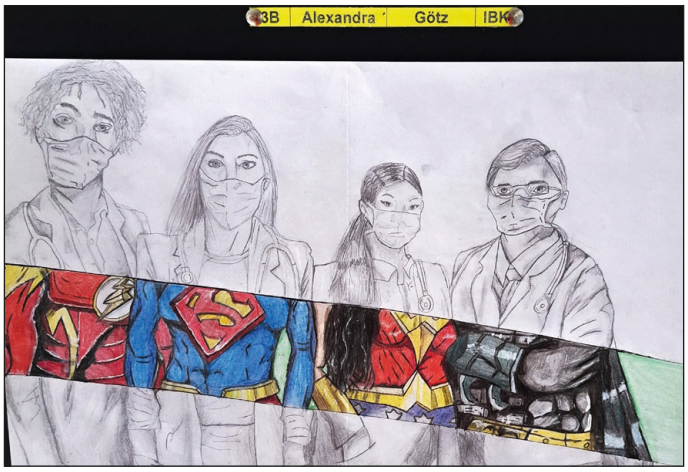

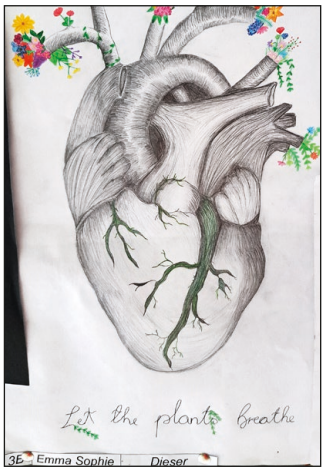

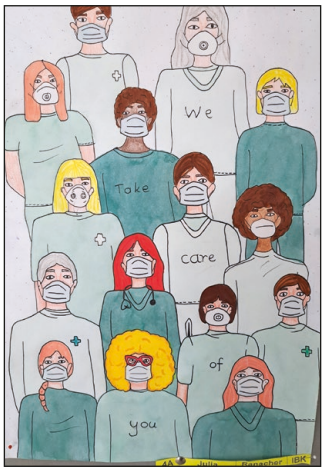

Jubiläumsgabe des Landes Tirol bei Jubelhochzeiten

Für alle Ehepaare, die das Fest der Goldenen Hochzeit (50 Jahre), der Diamantenen Hochzeit (60 Jahre) oder der Gnadenhochzeit (70 Jahre) feiern, besteht die Möglichkeit, einen Antrag auf Gewährung der Jubiläumsgabe des Landes Tirol zu stellen. Die Jubiläumsgabe beträgt je nach Jubelhochzeit zwischen € 750,– und € 1.100,–. Der Antrag ist von den Eheleuten spätestens innerhalb eines Jahres nach der Jubelhochzeit bei der Gemeinde Kössen einzubringen, Margit Dornauer (05375 6201-11) unterstützt euch gerne dabei! Bitte Heiratsurkunde und Staatsbürgerschaftsnachweis mitbringen.
Voraussetzung ist die EU-Staatsbürgerschaft beider Eheleute, ein gemeinsamer Wohnsitz in Tirol seit mindestens 25 Jahren bis zur Jubelhochzeit sowie eine bestehende eheliche Lebensgemeinschaft.

ZWECKFEUER MELDEN

Um Fehlalarmen bei den Feuerwehren vorzubeugen, möchten wir darauf hinweisen, dass die Meldung eines Sonnwendfeuers **2 Wochen VOR dem Termin** bei der Gemeinde Kössen verpflichtend ist.

Das Meldeformular steht auf der Homepage der Gemeinde Kössen (Bürgerservice > Dienstleistungen > Formulare > Meldeformular Zweckfeuer) zum Download zur Verfügung. Zweckfeuer können auch während des Parteienverkehrs direkt in der Gemeinde Kössen, Abteilung Umwelt, angemeldet werden.

Brauchtumsfeuer, bei denen kein pflanzliches Material, sondern Fackeln und dergleichen eingesetzt werden, sind nicht meldepflichtig.

WAHLSERVICE ZUR EUROPAWAHL 2024

Am 09. Juni wird gewählt. Unsere Wahlinformation erleichtert das gesamte Prozedere der Abwicklung – für Sie und für die Gemeinde.

Wir möchten seitens der Gemeinde unsere Bürgerinnen und Bürger bei der bevorstehenden **Europawahl** optimal unterstützen. Deshalb werden wir Ihnen kurz vor der Wahl eine **Wahlinformation** zustellen. Achten Sie daher besonders auf diese Mitteilung (siehe Abbildung).

Diese ist mit Ihrem Namen personalisiert und beinhaltet einen Zahlencode für die elektronische Beantragung der Wahlkarte, einen schriftlichen Wahlkartenantrag mit Rücksendekuvert sowie einen Strichcode für die schnellere Abwicklung bei der Wahl selbst. Doch was ist mit all dem zu tun?

Zur Wahl am **09. Juni 2024** bringen Sie den personalisierten Abschnitt und einen amtlichen Lichtbildausweis in das Wahllokal mit. Dadurch können Sie im Wählerverzeichnis schnell und einfach gefunden werden - die Wahlabwicklung wird beschleunigt.

Können Sie am Wahltag nicht in Ihrem Wahllokal wählen, dann beantragen Sie am besten eine Wahlkarte für die Briefwahl. Nutzen Sie dafür bitte das personalisierte Service in unserer **Wahlinformation**.

Folgende Möglichkeiten zur Beantragung stehen Ihnen zur Verfügung:

- Persönlich in der Gemeinde
- schriftlich mit der beiliegenden personalisierten Anforderungskarte inklusive Rücksendekuvert oder
- elektronisch im Internet

Achtung: Die angebrachten Barcodes auf der Wahlinformation dienen lediglich der automatisierten und raschen Verarbeitung bei der Wahlkartenantragstellung sowie bei der Wahldurchführung.

Die elektronische Beantragung mit dem personalisierten Code auf der Wählerverständigungskarte in der **Wahlinformation** ist rund um die Uhr auf **www.meinewahlkarte.at** möglich.

UNSERE TIPPS: Beantragen Sie Ihre Wahlkarte frühzeitig! Wahlkarten können nicht per Telefon beantragt werden! Der letztmögliche Zeitpunkt für **mündliche Wahlkartenanträge** ist der **07. Juni 2024 12:00 Uhr. Schriftliche Anträge** sind bis **05. Juni 2024** möglich. Die Zustellung erfolgt auf Ihre angegebene Adresse.

Die Wahlkarte **muss** am **09.Juni2024,** spätestens bis 17:00 Uhr bei der Bezirkswahlbehörde abgegeben werden - alternativ ist auch die Abgabe in einem Wahllokal am Wahltag während der Öffnungszeiten möglich.

VERWENDEN SIE BITTE FÜR DIE BEANTRAGUNG DER WAHLKARTE DIE IHNEN ZUGESENDETE WAHLINFORMATION! SIE ERLEICHTERN UNS DIE ARBEIT DAMIT WESENTLICH.

Wenn es trotz Arbeit vorne und hinten nicht reicht ...

GUT INFORMIERT – kostenlose Beratung „wenn das Geld trotz Arbeit nicht reicht“

Damit mehr Geld zum Leben bleibt. Ab April startet in Kössen ein neues Infoangebot rund um Finanzen und Arbeit, eine Hilfestellung, wenn das Geld trotz Job hinten und vorne nicht genügt. Die kostenlose Beratung reicht von einer möglichen beruflichen Neuorientierung bis hin zu Informationen rund um Förderungen und Beihilfen. An jedem ersten Mittwoch eines geraden Monats bietet Angelika Trauner flexibel und vertraulich ein Gespräch an.

TERMINE mittwochs: 5.6., 2.10., 4.12.

Die Beratungen finden im Sitzungszimmer des Gemeindeamts Kössen jeweils von 09:30 bis 11:30 Uhr statt.

... dann bist du bei mir richtig!

innovia

Ich unterstütze dich kostenlos, flexibel und vertraulich bei:

- Beruflicher Neuorientierung und Weiterbildung
- Veränderungen der Arbeitssituation
- Förderungen, Anträgen und Beihilfen
- Themen wie Kinderbetreuung und Wohnen

Melde dich! Damit mehr Geld zum Leben bleibt!

Bez. Kufstein & Kitzbühel:
Angelika Trauner
Bahnhofstraße 53/6
6300 Wörgl
0676 843 843 22
angelika.trauner@innovia.at
www.inbus.tirol

inbus

LAND TIROL
EUROPÄISCHE UNION Europäischer Sozialfonds

inbus wird finanziert aus Mitteln des Landes Tirol und des Europäischen Sozialfonds

GEMEINDE SCHWENDT

6385 Schwendt · Dorf 2 · Telefon 05375 6715 · www.schwendt.tirol.gv.at

Die Gemeinde Schwendt informiert

Das war der Vorlesetag an der VS Schwendt

In ganz Österreich wurde am 21. März vorgelesen. In Bibliotheken, in Büchereien, daheim, aber auch in vielen Schulen wurde der Vorlesetag zelebriert.
Weil VORlesen VORbildwirkung hat, waren an der VS Schwendt an diesem Tag die Eltern am Zug. Sie begeisterten in kreativen Projekten die Kinder beim Vorlesen für ihre Lieblingsbücher. So flogen die Kinder mit der Honigbiene in ihren Bienenstock, zauberten mit Hexe Lilli, machten mit Mira Lobes Puppe Lollo aus etwas Altem etwas Neues,

begaben sich mit dem kleinen Bulldogfahrer auf Reisen und entdeckten die Ritterburg. Dabei kamen die selbstgeschriebenen Texte

der SchülerInnen auch nicht zu kurz. So lasen sich die Kinder gegenseitig aus der druckfrischen Osterausgabe ihrer Schulzeitung „Fleckerlteppich“ ihre eigenen Geschichten vor und dabei gab es viel zu Plaudern und zu Lachen. In der Pause konnten sich Eltern, Kinder und LehrerInnen bei einem Stück „Hotzenplotzkuchen“ stärken und genossen sichtlich den kunterbunten Lesetag. Dabei kamen auch viele Erinnerungen an den schönen Leseabend im Januar hoch, bei dem Preusslers Geschichte vom „Räuber Hotzenplotz“ im Mittelpunkt stand.

Aktuell arbeiten alle Klassen an einer gemeinsamen Lese-Oase in der Aula. Dabei wird geplant, diskutiert, gesägt, geschmirgelt, gepinselt und gebatikt was das Zeug hält. Alle freuen sich schon auf den neuen Leseplatz. Dort wird es sicher viele neue Leseabenteuer für die Kinder geben!

Direktorin
Heidi Jauk

Muttertags-aktion

6. bis 11. Mai 2024

-20 %

auf aktuelle Sommerware!
Einzelteile/-paare zu stark reduzierten Preisen.

mühlberger SPORT & MODE

WOHLGEHFÜHL
SCHUHHAUS
SCHERMER

Kössen, Alleestraße
Öffnungszeiten: Mo bis Fr: 8.30 Uhr bis 12.30 Uhr
& 14.30 Uhr bis 18.00 Uhr / Sa: 8.30 Uhr – 12.00 Uhr

Griaß Di!
EINE INITIATIVE DER KARZERNAHE BETRIEBE

GEMEINDE WALCHSEE

6344 Walchsee · Alleestraße 24 · Tel. 05374 5210 · www.walchsee.gv.at

GEMEINDE WALCHSEE

Die Gemeinde Walchsee informiert

Sylvia Dreher – Öffentlichkeitsarbeit

STANDESAMT & STANDESFÄLLE

Herzliche Gratulation unseren Geburtstagsjubilaren ab 80 (Jänner – April):

80. Geburtstag (1944)
Mayr Stephan, 8.4.
Seume Emil, 8.4.
Hörfarter Josef, 21.4.
Buchauer Hildegard, 23.4.
Kronthaler Katharina, 24.4.
Gasser Josef, 30.4.

95. Geburtstag (1929)
Blaschitz Agnes, 14.1.

85. Geburtstag (1939)
Berger Erika, 29.1.
Schütt Ramona, 1.2.
Schwaiger Hermann, 20.3.
Kraass Ingeborg, 24.4.

Die Gemeinde Walchsee wünscht allen „Geburtstagskindern“ weiterhin viel Gesundheit, Glück und sonnige Stunden im Kreis ihrer Lieben.

Mayr Stephan freute sich sichtlich über den Besuch von Bgm. Ekkehard Wimmer an seinem 80. Geburtstag.

GEMEINDERAT & AUSSCHÜSSE

Der Walchseer Gemeinschaftsgarten

Gemeinsam garteln im Herzen unserer Gemeinde

Ein Gemeinschaftsgarten ist mehr als nur ein Ort zum Gärtnern – er ist ein lebendiger Treffpunkt für Menschen jeden Alters, der Gemeinschaft, Naturverbundenheit und nachhaltiges Handeln fördert. Ab sofort steht in Walchsee eine Fläche zur Verfügung, die Gartenneulinge, HobbygärtnerInnen und Profis gemeinsam zum Blühen und Gedeihen bringen können.
Hinter dem ehemaligen Gemeindebauhof wurde von den fleißigen Gemeindearbeitern unter der fachkundigen Anleitung von Lisa Kronbichler, Obfrau des Obst- und Gartenbauvereins Walchsee und Martin Luckinger, Obmann des Bauausschusses, eine Fläche von über 300 m² hergerichtet und liebevoll aufbereitet.
In einem Gemeinschaftsgarten geht es darum, gemeinsam und naturnah zu säen, zu pflanzen und zu ernten. Hier haben Obstbäume, ein Naschgarten, Kräuter, Gemüse und Blumen genauso Platz wie Gespräche auf der Gartenbank sowie der Austausch von Wissen, Erfahrungen und Geschichten.

Ein Garten mit Platz für vielfältige Aktivitäten
Es sollen regelmäßig Workshops zu verschiedenen Themen angeboten werden, wie zur Verarbeitung der Ernte bis hin zu kreativen Projekten wie dem Bau von Insektenhotels oder der Gestaltung von Beeten.

Unser Gemeinschaftsgarten bindet auch die Kinder der Volksschule sowie Jugendliche des JUZ Walchsee ein. Hier können die Kinder spielerisch die Natur entdecken und Jugendliche sich aktiv einbringen. Sie können gemeinsam lernen, wachsen, erleben und genießen.

Neben der gemeinsamen Fläche stehen auch einige Beete zur individuellen Nutzung bereit. Diese können Einzelpersonen oder Familien bewirtschaften.

Möchtest du ein Teil des wachsenden Gemeinschaftsgartens werden oder dich inspirieren lassen? Dann schau einfach mal vorbei! Unser Garten steht allen offen, die sich für Natur, Nachhaltigkeit und ein gemeinschaftliches Miteinander interessieren.

Bei Fragen kannst du dich gerne an Lisa Kronbichler – Obfrau Obst- und Gartenbauverein (0677 62778751) oder Anni Naschberger – Obfrau Sport- und Kulturausschuss Gemeinde Walchsee (0650 8476555) wenden.

Der Obst- und Gartenbauverein Walchsee freut sich auf viele gemeinsame Stunden im neu angelegten Gemeindegarten

Bodenaufbau der Gemüsebeete

Der zum Teil schon bepflanzte Garten

DORFGESCHEHEN

Dorfreinigungsaktion – Gemeinsam für ein sauberes Walchsee

Es ist erstaunlich, was alles einfach so weggeworfen wird. Ganz nach dem Motto „aus den Augen – aus dem Sinn“ landen Dinge, die eigentlich in die Mülltonne gehören, achtlos in den Wiesen oder neben Straßen. Die Dorfreinigungsaktion der Gemeinde Walchsee fand heuer am 25. März statt – eine Aktion, bei der es nur GewinnerInnen gibt.

Gemeinschaftsaktion für eine saubere Umwelt und ein ordentliches Ortsbild

Zahlreiche Freiwillige machten sich auf den Weg und befreiten auch dieses Jahr wieder unser Walchsee von Müllsünden. Um 18:00 Uhr war die Materialausgabe beim Feuerwehrhaus, Müllsäcke wurden ausgegeben und das zugeteilte Sammelgebiet besprochen. Kurze Zeit später herrschte reges Treiben im ganzen Dorf. Ausgestattet mit Handschuhen und Abfallsäcken machten sich die Freiwilligen auf die Suche nach achtlos weggeworfenen Abfällen.
Bei der Dorfreinigung hilft die ganze Dorfgemeinschaft zusammen: Vereine mit ihren Mitgliedern von Groß bis Klein, aber auch umweltbewusste BürgerInnen und Familien waren im Einsatz.

Grundsätzlich kann man sagen, dass die Müllmengen im Vergleich zu den letzten Jahren weniger werden. 3 volle Müllcontainer und somit mehr als 3.000 Liter illegal entsorgter Müll wurden jedoch auch heuer wieder gesammelt.

Motivation zum Umweltschutz

Die Umwelt und das Gemeinschaftsgefühl sind die großen Gewinner dieser Aktion – und alle Freiwilligen, die nach so einem Tag mit einem positiven Gefühl nach Hause gehen. Als kleines Dankeschön wurden alle TeilnehmerInnen nach geschehener Arbeit von der Gemeinde Walchsee zu Getränken und einer kleinen Jause im Feuerwehrhaus eingeladen. **„Vielen Dank an die Feuerwehr Walchsee, die sich um eine herzliche Bewirtung gekümmert hat.“**

„Ein herzliches Dankeschön auch an alle Beteiligten!“

DANKE an alle HelferInnen, die sich mit großer Vorbildwirkung für die Aufräumungsarbeiten zur Verfügung stellten und unsere Natur und unser Dorf von den ausgeaperten Müllsünden befreit haben. Ein großes Lob geht vor allem an unsere kleinen HelferInnen, die tatkräftig und mit großem Elan mitanpackten.

Unsere Kindergartenkinder ... Danke an Seppi für die Eisspende!

SV Walchsee

LLC Walchsee

Wasserrettung Walchsee

Landjugend Walchsee

Tiroler Frauen Walchsee/Rettenschöss

Tennisclub Walchsee

GEMEINDEAMT

Spende für Gemeinde Walchsee

Theaterstadl Walchsee spendet für einen guten Zweck

Soziales Engagement ist für Walchsees Vereine keine leere Phrase. So auch beim Theaterstadl Walchsee, von dem eine großzügige Spende an den Sozialfond der Gemeinde Walchsee ging.

Der Theaterstadl Walchsee blickt auf ein äußerst schönes und erfolgreiches Vereinsjahr 2023 zurück, geprägt von zahlreichen Höhepunkten. Insbesondere das Theaterstück „Der verkaufte Großvater“ war ein voller Erfolg, mit stets gut besuchten Vorstellungen. Für unseren Theaterverein Anlass genug, einen gemeinnützigen Beitrag zu leisten.
Jedes einzelne Mitglied setzt sich mit großem Engagement für den Verein ein und so waren sich auch alle Mitglieder einig, einen Teil der Einnahmen für wohltätige Zwecke zu spenden.
Am 19. März fand die offizielle Spendenübergabe an Bürgermeister Ekkehard Wimmer statt, bei der Obmann Hans Salvenmoser, Obmann-Stv. Andi Praschberger und Manuela Fellner einen Spendenscheck in Höhe von insgesamt 1.000 Euro überreichten.

Ekkehard Wimmer bedankte sich herzlich für die großzügige Geste. Der Erlös wird zu gleichen Teilen aufgeteilt: Eine Hälfte geht an das Sozialkonto „Woixee für Woixee“, um schnell und unbürokratisch Hilfe für GemeindebürgerInnen in Walchsee zu gewährleisten. Die andere Hälfte wird dem Kulturausschuss der Gemeinde zugewiesen, um die Organisation des Theaterworkshops für Kinder und Jugendliche zu unterstützen.

Im Bild v. l. n. r.: Manuela Fellner, Hans Salvenmoser (Obmann Theaterstadl Walchsee), Bürgermeister Ekkehard Wimmer und Andi Praschberger (Obmann-Stv. Theaterstadl Walchsee) bei der Spendenübergabe an die Gemeinde Walchsee.

Im Namen der Gemeinde Walchsee möchten wir uns nochmals ganz herzlich für diese großzügige Spende und das unermüdliche Engagement unseres Theaterstadls bedanken!

Die Theatergruppe steht schon am Beginn der Proben für das nächste Stück. Welches Stück es wird, ist noch bis zum Sommer ein gut gehütetes Geheimnis. So viel sei aber verraten …

Der Theatervorhang öffnet sich wieder am 7. September. An diesem Tag wird mit der Premiere in die Spielsaison gestartet.

GEMEINDERAT & AUSSCHÜSSE

So ein Theater!

Spannende Theaterstunden für Kinder und Teenager

Seit dem 2. April laufen in Walchsee zwei Theaterkurse für Kinder bzw. Jugendliche. Die beiden erfahrenen TheaterpädagogInnen Stefan Bric (Arche Noe, Kufstein) und Lena Middeldorf folgten der Einladung des Kulturausschusses der Gemeinde Walchsee und bringen nun an neun Nachmittagen ein wenig „junges Theater“ zu uns.

25 TeilnehmerInnen von 6 bis 14 Jahren können sich in der Schauspielerei probieren und Grundlegendes zu den Themen Stimme, Bewegung und Ausdruck erlernen. Es wird gelacht, getanzt, improvisiert, gespielt, sich was (zu-)getraut … alles mal laut und mal leise, mal überschäumend und mal mit viel Gefühl, aber immer gemeinsam und mit ganz viel Spaß.

Der geringe Selbstbehalt wurde dank der großzügigen finanziellen Unterstützung möglich durch:

- Land Tirol
- Sparkasse Kufstein
- Theaterstadl Walchsee

Ein herzliches Dankeschön an alle FördererInnen!

Einige der teilnehmenden Kids mit Lena Middeldorf und Stefan Bric

Neues aus dem Kindergarten

„Ich lieb den Frühling, ich lieb den Sonnenschein, wann wird es endlich mal wieder wärmer sein? …“
Mit diesem Lied haben wir voller Vorfreude den Frühling begrüßt.
Pünktlich zum Frühlingsbeginn haben sich die Kinder fleißig auf die Osterzeit vorbereitet. Gemeinsam haben wir neue Osterlieder einstudiert, gebastelt, gebacken, Eier bemalt, Ostergeschichten gelesen und uns ganz aufgeregt auf die Suche nach dem Osterhasen gemacht. Natürlich hat jedes Kind ein kleines Osternest mit Leckereien gefunden und wir hatten eine sehr aufregende und spannende Zeit.

Nach den Osterferien haben wir uns an der jährlichen Dorfreinigungsaktion beteiligt.

Auch dieses Jahr gab es für die Kinder viel zu tun und gemeinsam haben wir überlegt, wie jede/jeder einzelne einen Beitrag für eine saubere Umwelt leisten kann. Also machte sich jede Gruppe auf den Weg, um unser Dorf wieder sauber zu machen.
Die Kinder waren sehr fleißig und innerhalb kurzer Zeit waren unsere Müllsäcke voll. Weggeworfene Flaschen bzw. Glasscherben haben uns auch bewusst gemacht, dass achtloser Umgang mit Müll nicht nur für unsere Natur eine Gefahr darstellen kann.
Als Belohnung haben wir eine leckere Jause mit Brezen und Säften von der Gemeinde spendiert bekommen, worüber wir uns sehr gefreut haben.

Kindergarten Kössen

Das Sonnenhaus

Ostern im Sonnenhaus

„Endlich ist es soweit,
willkommen in der
Osterzeit.
Der Osterhase nun
die Eier bringt
Und fröhlich durch die
Gärten springt.
Wir wünschen euch
zum Osterfeste
[Nachträglich] nur das
Allerbeste.“

Nach dem schneerarmen Winter hält der Frühling mit großen Schritten Einzug in unser Leben und damit auch in die Kinderkrippe „Das Sonnenhaus“. Das Wetter lässt es zu, dass die Kinder im Garten des Sonnenhauses spielen können.

Aber auch das Basteln und Musizieren im Innenbereich des Sonnenhauses stößt auf große Begeisterung. So überbrückten die Kinder die Wartezeit auf den Osterhasen mit dem Basteln eines Osternests. Außerdem war die Ukulele täglich im Einsatz und „Stups, der kleine Osterhase“ entwickelte sich zum klaren Favoriten der Kinder. Auch spannende Geschichten rund um das Thema Ostern bereiteten den Kindern große Freude und wurden gerne vorgelesen. Nach der großen Freude über den Osterhasen blicken die Kinder nun gespannt auf den Wonnemonat Mai und freuen sich auf viele Sonnenstunden.

Freie Plätze in der Nachmittagsbetreuung
Gerne weisen wir darauf hin, dass für das Betreuungsjahr 2024/25 noch Plätze in der Nachmittagsbetreuung frei sind. Diese können von Montag bis Donnerstag von 13:00 bis 15:00 Uhr oder von 13:00 bis 17:00 Uhr gebucht werden. Dazu bieten wir einen Schnuppernachmittag an, der individuell vereinbart werden kann.

Ansprechpartnerin: Margit Plafinger, pädagogische Leiterin. Erreichbar unter:
Dorf 18, Kössen,
0676 848536513
vereinsonnenhaus@gmail.com

Das Sonnenhaus feiert sein 25-jähriges Jubiläum
Seit 1999 ist „Das Sonnenhaus“ eine nicht mehr wegzudenkende Einrichtung für Eltern mit Kleinkindern in Kössen. Nach dem großen Fest zum 20-jährigen Bestehen wollen wir es uns nicht nehmen lassen, das Silberjubiläum zu feiern und damit auch den neuen Standort offiziell einzuweihen. Am Freitag, **17. Mai**, ab 14:00 Uhr lädt das Sonnenhaus in seinen Garten ein. Für das leibliche Wohl ist bestens gesorgt. Bei Schlechtwetter wird das Fest auf Freitag, 21. Juni, ab 14:00 Uhr, verschoben. An dieser Stelle möchten wir uns bereits im Voraus bei allen Mitwirkenden und Unterstützern, insbesondere dem Hotel Alpina, bedanken. Wer „Das Sonnenhaus“ kennt, weiß, dass natürlich auch ein attraktives Kinderprogramm nicht fehlen darf. Lasst euch überraschen.

Wir laden alle herzlich ein und freuen uns auf zahlreiches Erscheinen.

Euer Sonnenhaus

KAISERWINKL REISEN ☎05375 6271

20. Juni
LANDESGARTENSCHAU KIRCHHEIM
Garten – Wildnis – Wasser – Wald & Wiese
Ausstellungen zu vielen Themen, Gastronomie und Kultur
Busfahrt 32,-- + Eintritt 17,--
Kössen 9:00 Uhr/Walchsee 9:15 Uhr – retour am späteren Nachmittag

11. Juli
TAUPLITZALM im Ausseerland
größtes Seenhochplateau Mitteleuropas (1.600m)
Kleine Wanderung oder Bummelzugfahrt zu den Seen möglich.
Busfahrt 44,-- inkl. Maut/Zug 7,-- extra
Walchsee 7:45 Uhr/Kössen 8:00 Uhr

8. Aug.
KÜHTAI & KÜHTAIER HOCHALPENSTRAßE
Durch das Sellraintal nach Kühtai – "Juwel der Tiroler Alpen" (2.020m). Rückfahrt über Mittenwald (Stopp), Walchensee, Kesselbergstraße und Kochelsee Busfahrt 42,--
Kössen 8:00 Uhr/Walchsee 8:15 Uhr

→
KRANKENTRANSPORTE
im Komfort-PKW
zur Strahlen-/Chemotherapie, Dialyse, REHA
Wir informieren Sie gerne ausführlich dazu.

Neu
KRANKENBEFÖRDERUNG
für gehunfähig erkrankte Personen
zu medizinisch notwendigen Behandlungen
(z.B. Facharzt, Krankenhaus, Vor- und Nachsorgeuntersuchungen)

Infos unter: www.kaiserwinkl-reisen.at

FPÖ Kössen beging Ortsparteitag

Am 5. April trafen sich die Kössener Freiheitlichen im Gasthof Dorfstadl zu ihrem Ortsparteitag. Als neuer Ortsparteiobmann wurde Michael Haas einstimmig gewählt. Ebenso einstimmig wurden Peter Fahringer als sein Stellvertreter, Hermann Josef Stefan Schreder zum Schriftführer, Hermann Plangger jun. zum Kassier und Günter Schuster als weiteres Mitglied ins Präsidium gewählt.
Bezirksparteiobmann LA Alexander Gamper, der dem Ortsparteitag beiwohnte, gratulierte und hielt fest: „Kössen war und ist eine blaue Hochburg im Bezirk und ich bin stolz, dass sich ein neues starkes Team gefunden hat!"
Der neu gewählte Ortsparteiobmann Michael Haas bedankte sich für das ihm entgegengebrachte Vertrauen und kündigte eine aktive und bürgernahe Politik an. Als erstes Highlight nannte er die Buchpräsentation „Die gestohlene Normalität" von NAbg Mag. Gerald Hauser und Dr. Hannes Strasser am 24. Mai im kleinen Veranstaltungssaal im VZK. Er freue sich bereits auf eine rege Teilnahme und spannende Gespräche.

Was braucht ein florierendes Unternehmen?

STRUKTUREN – PROZESSE – KONTROLLEN – KLARE ANSAGEN

Unternehmensstruktur: Jedes Unternehmen sollte eine klare Beschreibung der Aufgaben, Verantwortlichkeiten und Ziele haben. Eine sorgfältige Planung trägt dazu bei, Doppelarbeit zu vermeiden und sicherzustellen, dass deine Mitarbeiter effizient arbeiten. Prozesse: Um Abläufe zu standardisieren, mögliche Fehlerquellen zu minimieren, Arbeitsabläufe zu optimieren und die Qualität der Produkte oder Dienstleistungen zu verbessern. Die Optimierung von Geschäftsprozessen bringt eine Vielzahl von Vorteilen mit sich: 1. Kosteneinsparung; 2. Zeiteinsparung; 3. Qualitätsverbesserung; 4. Wettbewerbsvorteil. Es ist ein kontinuierlicher Prozess, der sich immer wieder an veränderte Marktbedingungen anpasst. Kontrollen: helfen dabei, Abweichungen rechtzeitig zu erkennen und zu korrigieren, Probleme zu vermeiden oder zu minimieren. Sie dienen auch dazu, die Effizienz und Effektivität der Arbeitsabläufe zu überwachen und gegebenenfalls Anpassungen vorzunehmen. Durch Kontrollen kann das Unternehmen sicherstellen, dass Ressourcen optimal genutzt werden und dass die Qualität der Produkte oder Dienstleistungen erhalten bleibt oder verbessert wird. Klare Ansagen: Sind wichtig, um sicherzustellen, dass alle Mitarbeiter verstehen, was von ihnen erwartet wird und welche Ziele das Unternehmen verfolgt. Klare Ansagen helfen dabei, Missverständnisse zu vermeiden und die Kommunikation zu verbessern. Dadurch wird die Effizienz gesteigert und die Zusammenarbeit erleichtert. Zudem fördern klare Ansagen ein positives Arbeitsumfeld, indem sie Sicherheit und Vertrauen schaffen.

PS: Ich bin auf der Beraterliste der WKO – somit sind bei Beratungen zum Businessplan, Controlling, Betriebsnachfolge etc. bis zu 80 % Förderung möglich!

Haunholter-Consulting
Dipl. oec. Johanna Haunholter
Unternehmensberatung – Businessplan(ung)
6345 Kössen | office@haunholter-consulting.com
+43 676 6070317 | **www.haunholter-consulting.com**

per pedes
SCHUHE & TASCHEN

Tel. +49 8640–79 77 00 - Rathausplatz 6
www.per-pedes.eu

Das Mode-Schuhhaus
im Zentrum von Reit im Winkl

Allianz Agentur Fahringer

Gesundheitsversicherung

In Österreich haben die meisten Menschen im Rahmen der gesetzlichen Krankenversicherung Anspruch auf eine ganze Reihe von Leistungen: weitgehend freier Besuch von Ärzten, Ambulanzen und Versorgung in Krankenhäusern sowie in Rehabilitationsanstalten. Diese gesetzliche Versicherung deckt zwar die meisten Gesundheitsrisiken ab, eine **zusätzliche private Krankenversicherung bringt aber weitere Leistungen und Annehmlichkeiten** – je nach Art und Umfang des gewählten Versicherungspakets.
Das Thema private Krankenversicherung läuft bei der Allianz unter dem Begriff **Gesundheitsversicherung** – wir wollen ja nicht nur nicht mehr krank sein, sondern vor allem gesund bleiben! Hier ein paar Highlights einer privaten Zusatzversicherung in diesem Bereich:

Sicherheit auf Lebenszeit
Die Gesundheitsversicherung wird auf Lebenszeit abgeschlossen und grundsätzlich haben nur Sie die Möglichkeit, Ihren Vertrag vorzeitig ordentlich zu kündigen.

Komfort im Krankenhaus
Als Privat- bzw. Sonderklasse-Patient steht Ihnen der höchste Komfort während Ihres Krankenhausaufenthaltes zu.

Ihre Gesundheit – Ihre Entscheidung!
Sie treffen im Fall einer Erkrankung oder eines Unfalls die Entscheidung, in welchem Krankenhaus bzw. durch welchen Spezialisten Sie behandelt werden.

Wartezeiten
Sie können als Privat- bzw. Sonderklasse-Patient besonders bei planbaren Operationen mit kürzeren Wartezeiten rechnen.

Finanzielle Absicherung
Die private Gesundheitsversicherung bietet je nach Ihrer Produktwahl eine finanzielle Absicherung für Anschaffungen von Hilfsmitteln – gerade dann, wenn man sie dringend benötigt!

Prämienvorteil bei frühem Einstieg
Da die Prämie nach Ihrem Eintrittsalter bemessen wird, ist es sinnvoll, schon früh an die Gesundheitsvorsorge zu denken! Sichern Sie sich den Prämienvorteil eines frühen Einstiegs.

Gerne beraten ich Sie bei einem persönlichen Termin!

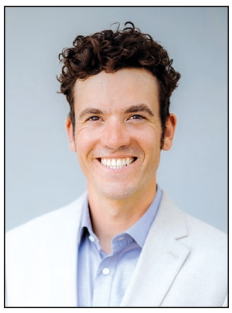

Allianz

Allianz Agentur Fahringer Michael
Alleestraße 10, 6345 Kössen
michael.fahringer@allianz.at
+43 660 5438 520

„Damit deine Zukunft (ver)sicher(t) ist!"

Neuigkeiten aus der Erwachsenenschule Kaiserwinkl

Wir möchten Euch nochmals auf das kostenlose Kursangebot im Rahmen des Projekts digitalÜberall erinnern. Für die Teilenehmenden entstehen keine Kosten, da diese zur Gänze vom Finanzministerium übernommen werden. Die letzte Veranstaltung vor der Sommerpause beschäftigt sich mit dem sicheren Einkaufen im Internet, wobei neben der Sicherheit und den empfohlenen Bezahlmethoden auch auf die Tricks der online-shops eingegangen wird.
Der Kurs findet am 21.5. statt und dauert 3 Unterrichtseinheiten. Die Anmeldung ist ab sofort möglich. Außerder können die folgenden Kurse über unsere Homepage erwachsenenschulen.at/kaiserwinkl gebucht werden.
Am 4.5. findet zum letzten Mal vor der Sommerpause eine Theaterfahrt nach Innsbruck ins Landestheater statt. Es steht die Oper „Die Hochzeit des Figaro" am Programm. Diese Veranstaltung wurde von der Erwachsenenschule Niederndorf organsiert.
Am 7.5. wird zum ersten Mal ein Schwimmkurs für erwachsene Nichtschwimmer angeboten. Schwimmkenntnisse können Leben retten, macht daher davon regen Gebrauch.
Zum ersten Mal bieten wir am 31.5. einen Kurs an, in dem man lernen kann, Bier selbst zu brauen. Nach 2 Wochen Reifezeit gibt es nochmals einen Termin, wo das Bier in Flaschen abgefüllt wird.
Am 24.9. starten wieder die beliebten Kraulkurse für Anfänger und Fortgeschrittene.

Das offene Buchregal wird sehr gut angenommen. Wir haben wieder viele neue Bücher bekommen. Aber auch Spiele, CDs und Video-Spiele sind vorhanden. Bitte gebt Büchern eine zweite Chance und gebt sie in den offenen Bücherregalen in Kössen oder Walchsee ab. Im Gegensatz zu den Büchereien kann man sich die Bücher behalten oder später wieder austauschen. Das alles geschieht ohne Kosten. Da der Versuch in Kössen einen Gemeinschaftsgarten zu errichten nicht wirklich auf fruchtbaren Boden gefallen ist, haben wir uns entschlossen in einem ersten Schritt am Gemeinschaftsgarten in Walchsee mitzumachen. Dieser wurde von der Gemeinde Walchsee bereits vorbereitet und es gibt unter der Leitung von Lisa Kronbichler schon eine Gruppe von Interessierten, die mitarbeiten wollen. Es gibt noch genug Platz für die Kössener Bevölkerung. Da die Parzellen gerade aufgeteilt werden, bei Interesse schnell melden. Die ersten Bäume und Beerenobststräucher sind sicher schon gepflanzt, wenn ihr diese Zeitung in Händen haltet. Ihr könnt auch gerne jederzeit vorbeischauen, was sich so tut. Es ist zwar nicht direkt im Kössen, aber auch nicht wirklich weit weg. Der Weg kann sogar umweltbewusst mit dem Fahrrad zurückgelegt werden. Bei Interesse meldet Euch entweder bei uns oder bei Lisa Kronbichler, die den OGV in Walchsee leitet und auch den Gemeinschaftsgarten betreut. Vielleich ist das ein gangbarer Weg, einem Gemeinschaftsgarten in Kössen in naher Zukunft auch einen Schritt näher zu kommen. Am 15.6 gibt es eine Exkursion nach Innsbruck, wo wir uns einen großen Gemeinschaftsgarten anschauen werden. Bei Interesse entweder bei Lisa oder bei mir rechtzeitig melden, damit wir alles organisieren können.

Werner Beyerle,
Leiter der Erwachsenenschule Kaiserwinkl

TIROLER BILDUNGS FORUM

Bücherei Walchsee

Die Osterferien begannen auch dieses Jahr mit einem Highlight. Beim Spielefest waren wieder viele kleine und große Spielfreunde mit Begeisterung dabei.
Frisch gestärkt am Kuchenbuffet wurde gewürfelt, geknobelt und gezockt.
Dabei gab es auch einen regen Austausch zwischen den Generationen.

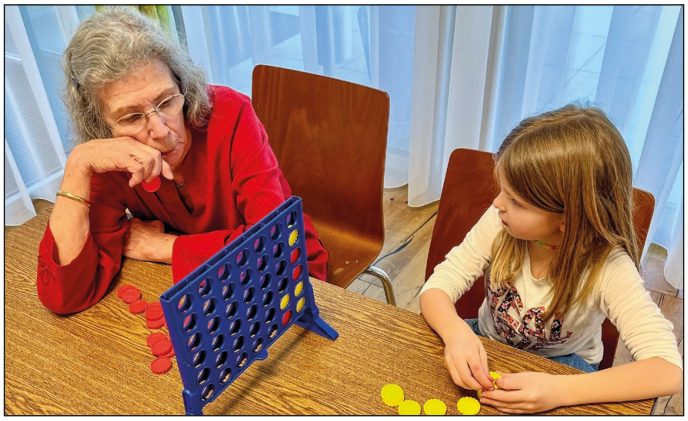

Die neuen Spiele könnt ihr euch natürlich ab sofort in der Bücherei ausleihen.
Kurz vor Ostern konnten die Kinder dann nach einer Geschichte zu kleinen Forschern werden. Verschiedene Stationen luden zum Entdecken rund um das Thema „Ei“ ein.

Wie stark sind eigentlich Eierschalen? Wie kann ich ein gekochtes Ei von einem rohen Ei unterscheiden? Warum ist ein Ei eigentlich nicht rund? Fragt einfach mal bei unseren kleinen Forschern nach. Die wissen jetzt die Antworten.

NEU – Wir dürfen vorstellen: die Saatgutbibliothek in der Bücherei Walchsee
Gemeinsam werden wir …

- regionales Saatgut erhalten und in den Umlauf bringen.
- die Biodiversität durch heimisches Blütenangebot fördern.
- das Wissen rund um samenfestes Saatgut in der Region ausbauen.
- die Vernetzung von Hobbygärtner:innen fördern.

Ab der 2. Aprilwoche wird in der Bücherei Walchsee nun auch fleißig Saatgut verteilt.
Im Mai organisiert die KUUSK und Natur im Garten in Tirol einen passenden Infoabend
bei uns in der Bücherei. Sobald der genaue Termin feststeht, findet ihr ihn auf unserer Homepage unter www.walchsee.bvoe.at/veranstaltungen

Danke an kostbares KUUSK und Natur im Garten Tirol für die fachliche Begleitung.

Was ist eigentlich Shiatsu?

Shiatsu – ganzheitlicher Ansatz für Gesundheit und Wohlgefühl

Shiatsu ist eine ganzheitliche und sanfte Behandlungsmethode, die am bekleideten Körper durchgeführt wird.

Es handelt sich dabei um eine hoch entwickelte, japanische Körperarbeit, die wörtlich übersetzt „Fingerdruck Massage“ bedeutet.

Durch präzise **Berührungen, Dehnungen und Druckpunkte werden körpereigene Energien, das Qi, gestärkt** und die selbstregulativen Kräfte stimuliert, zudem wird versucht, die Selbstwahrnehmung zu fördern.

Shiatsu wird bei den unterschiedlichsten Symptomen angewendet, um Gesundheit und Wohlbefinden wiederherzustellen. Durch die Berührung von Körper, Geist und Seele finden wir dabei in unsere eigene Mitte zurück. Gerade in der heutigen Zeit ist diese Methode sehr wertvoll, um mit den unterschiedlichsten körperlichen und seelischen Symptomen umzugehen. **Bei einer Shiatsu-Behandlung kann Druck abgebaut und neue Energie gewonnen werden.** Zudem wird versucht, dass wir unsere Selbstheilungskräfte aktivieren, um unseren Körper in Balance zu bringen bzw. zu halten, denn Shiatsu dient auch der Gesunderhaltung. Sich bewusst Zeit für sich selbst zu nehmen, bewirkt einfach kleine Wunder und tut unserem Körpersystem gut.

Um die Wirkungsweise von Shiatsu zu verstehen, ist es wichtig, sich das fernöstliche Prinzip der Ganzheit des Menschen vor Augen zu führen. **Qi ist die Lebensenergie, die in jedem von uns fließt, sozusagen unser persönliches energetisches Spannungsfeld.** Dieses beinhaltet sowohl physische, emotionale, seelische und vorgeburtliche Einflüsse.

Shiatsu wirkt körperorientiert und basiert auf den Grundlagen der traditionellen chinesischen Gesundheitslehre. Yin und Yang, die Aspekte der fünf Wandlungsphasen sowie die Verläufe und Funktionen der Meridiane machen den Werkzeugkoffer im Shiatsu sehr umfangreich.

Das Ziel einer Shiatsu-Behandlung ist es, dass dieser Energiefluss wieder angeregt wird. Sie begleitet uns auf körperlicher, mentaler und seelischer Ebene und kann eine langfristige Besserung verschiedener Symptome bewirken. Das Tolle an Shiatsu ist, dass es nicht nur bei aktuellen Symptomen helfen kann, sondern dass es präventiv verhindert, dass verschiedene Anzeichen überhaupt entstehen können. Der Fokus der Behandlung liegt daher im Erspüren der Energien und dem Arbeiten mit dem, was sich zeigt.

Bei Erschöpfung, Rückenschmerzen, Migräne, Rheuma, Nackenschmerzen, Müdigkeit, Magenproblemen, Angstattacken und vieles mehr kann Shiatsu helfen, dass es zu einer Besserung kommen kann.

Hab ich dich neugierig gemacht, dann kontaktier mich gerne.

Naturpraxis Zitronentwist
Kaiserweg 4, 6344 Walchsee
0660 3596080
www.zitronentwist.com

Ich freue mich auf deinen Besuch.

Herzliche Grüße,
Petra

Aus der Kulturschmiede Kaiserwinkl

Noch ist unser Kulturzentrum Staffen 19 ohne Strom und Wasser. Wir sind aber guten Mutes, dass aufgrund der geplanten Vorhaben und Aktivitäten, die Infrastruktur des Hauses bis Juni 2024 funktioniert.
Die Kulturschmiede ist ein gemeinnütziger, offener Verein für kulturelles Denken und kreatives Handeln. Zahlreiche Anregungen und Einflüsse haben uns veranlasst, den Aufgabenbereich und die Struktur des Vereins um die Soziokultur-Werkstatt zu erweitern.
Soziokultur vereint Kunst, Vielfalt, Teilhabe, Kreativität, Engagement, Toleranz und Kommunikation und vertritt so einen weiten Kulturbegriff. So wird durch den Kulturverein „Kulturschmiede Kaiserwinkl“ das Haus Staffen 19 zu einem Zentrum für kulturelle Entwicklung. Wie die Entwicklungsplanung für 24/25 aussieht, zeigt die nachstehende Übersicht. Und damit die kulturelle Entwicklung erfolgreich ist, brauchen wir jede Menge tatkräftige Unterstützung, damit wir Ihnen auch weiterhin solche wertvollen Veranstaltungen bieten können.

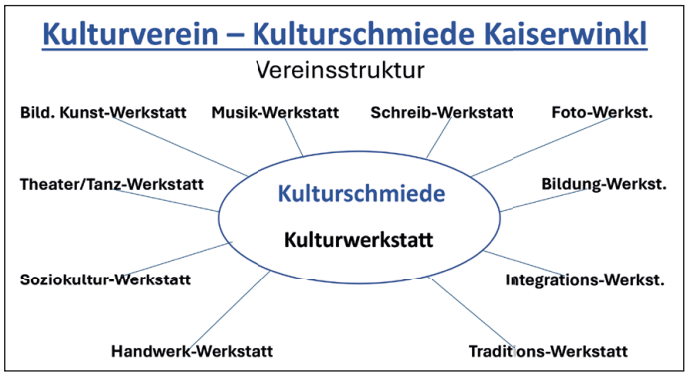

TERMINVORSCHAU
Die Werkstätten der Kulturschmiede Kaiserwinkl laden zu den offenen Veranstaltungen ins Haus der kulturellen Begegnung, Staffen 19, ein.

Bild. Kunst-Werkstatt
25.5. Origami Grundkurs, Durch Falten eines Stück Papiers eine neue Welt entstehen lassen, 60,- €
17./18.8. Collagen Workshop, Mit Fundstücken die eigene Kreativität entdecken, 170,- €

Schreib-Werkstatt
29.6. Schreibseminar, „Trau deiner Sehnsucht mehr als deiner Verzweiflung“, 90,-€
27.7. Poesie – Schreibseminar, Mit wenigen Worten das Innerste veräußern, 85,-€

Theater-Werkstatt
30.6. Impro-Theater, Nicht der funktionierende, sondern der spielende Mensch ist gefragt, 90,- €
12.7. Puppen/Kasperl Theater, „Besuch von Tante Olga“, 10,-/17,- €

Soziokult.-Werkstatt
1.6.+8.6. Babysitter Workshop, „Fit für kreatives & kompetentes Babysitten“, 170,- €
6.-8.9. 1+1= EINS, Die Kunst eine glückliche Beziehung zu führen, 250,- €/ Paar

Bildung-Werkstatt
20.7. „KI-Kunst und Ich“, Die KI als kreativen Partner kennenlernen, 60,- €
Anmeldung und weitere Informationen unter:
kulturschmiede.kaiserwinkl@gmail.com

Obmann
H. Brinkmann

Tourismusverband Kaiserwinkl

Mit Berichten und Fotos von Brigitte Eberharter

Kasfest und Egascht Fest'l im Kaiserwinkl

Einzigartige kulinarische Schätze

Der Kaiserwinkl ist gesegnet mit vielen kleinen und größeren Käsereien. Es gibt nicht mehr viele solche Regionen im Alpenbereich. Am 11. Mai, beim Kasfest in Kössen, sind sie jedoch vertreten und erfreuen die Besucher mit ihren Erzeugnissen.

Ursprünglich hat man eine Lösung gesucht, um die Milch haltbar zu machen. Dass der Käse dann aber so einen Siegeszug erleben würde, damit haben die ersten Käser wohl kaum gerechnet. Vor allem im Sommer, wenn die Kühe auf der Alm sind, dann gibt es den würzigen und inhaltsreichen Bergkäse. Dieser reift dann monatelang oder auch noch länger, bevor er den Genießern präsentiert wird.

Das Kasfest bietet die Möglichkeit, die Unterschiede der einzelnen Käsesorten und -produzenten kennenzulernen. Die angebotenen Köstlichkeiten sind ebenso handgemacht wie die musikalische Umrahmung. Mehrere Musikgruppen wandern völlig „unverstärkt" zwischen den Besuchern und den Essensständen umher. Man kann sich über das Handwerk des Käsers von einst und jetzt informieren und viele regionale Produzenten und Kunsthandwerker präsentieren ihre Waren. Auch eine Weinverkostung mit Verkauf ist geboten. Für die kleinen Gäste gibt es ein eigenes Kinderprogramm und so wie immer ist der Eintritt gratis und auch der Shuttlebus lädt dazu ein, gratis und gefahrenlos zum Fest und wieder heim zu kommen.

Dankesfest für die erste Mahd

Was früher selbstverständlich war und zum Jahresreigen gehörte, wird heute im großen Rahmen gefeiert, damit es nicht in Vergessenheit gerät. Gemeint ist das Egascht Festl im Kaiserwinkl. Am 19. Mai ist es so weit – auch wenn heuer die erste Heuernte wohl etwas früher stattfinden wird können.

Am Pfingstsonntag, 19. Mai, ist es wieder so weit: die Vereine, die Gemeindebürger, die Besucher – alle warten sie darauf, in ihren schönen Trachten ins Festzelt einziehen zu können. Unmittelbar nach dem Gottesdienst in der Pfarrkirche Walchsee kommt die Musikkapelle anmarschiert und das Fest kann beginnen.

Der Anstich des Festbiers ist die offizielle Eröffnung und während sich die Besucher an den Köstlichkeiten der Walchseer Gastronomen und Bäuerinnen erfreuen, spielt die Musikkapelle zum Frühschoppen auf.

Pünktlich um 13 Uhr beginnt der große Festumzug. Heuer stehen dabei die Trachten im Mittelpunkt. Allein im Kaiserwinkl gibt es die Trachten für die jüngeren Frauen und für die Auszugsbäuerinnen und das Tragen dieser Tracht ist einigen Regeln unterlegen. So müssen lange Jahre aufgesteckt werden, die Schürzen an der richtigen Seite gebunden und die Farben der jeweiligen Region angepasst sein. Neben diesen traditionellen Bekleidungsstücken gibt es aber auch die etwas moderneren Trachten, bei denen die Farben und Stoffarten den jungen Menschen angepasst sind, denn nur wer sich in jungen Jahren gerne mit der Tracht schmückt, wird später zur traditionellen Regionstracht greifen – so bleiben wahre Schätze der Handwerkskunst und des Brauchtums erhalten.

Mit dem Festumzug ist das Egascht Festl aber keinesfalls zu Ende. Ganz im Gegenteil. Ab 14 Uhr musiziert die Gastkapelle aus Ranggen und ab 15 Uhr spielen die „Klobenstoana" auf. Den ganzen Tag lang präsentieren sich auf dem Festgelände im Ortszentrum Handwerker, die ihre alten Tätigkeiten zeigen, etwa Korbflechter, Zinnstift-Ranzenmacher, Klöpflerinnen, Kunsthandwerker und vieles mehr. Gegen 19 Uhr geht es dann mit der Gruppe „i-dipfler" über zur Partystimmung, die bestimmt bis in die Nacht anhalten wird.

Wie immer fährt der Gratis-Shuttlebus den ganzen Kaiserwinkl ab, sodass jeder sicher zum Fest und wieder nach Hause kommt. Die Fahrpläne dazu unter www.kaiserwinkl.com

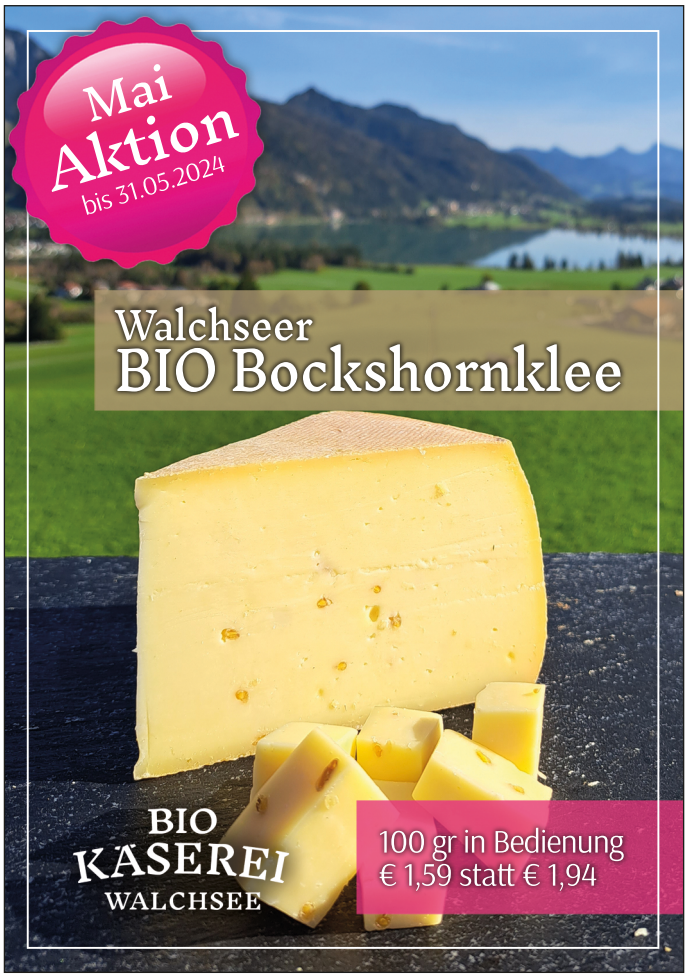
Mai
Aktion
bis 31.05.2024
Walchseer
BIO Bockshornklee
BIO
KÄSEREI
WALCHSEE
100 gr in Bedienung
€ 1,59 statt € 1,94

Griaß Di!
EINE INITIATIVE DER KAISERWINKL BETRIEBE
Danke
Mama
DAS Muttertagsgeschenk:
GriaßDi!-Einkaufsgutscheine.
10,-
20,-
Aus Liebe zur Region.

Kaiserwinkl
Sennerei
HANDWERK FÜRS MUNDWERK
Almsenner
PINZGAUER
ALMBUTTERKÄSE
ALMSENNER
ALMBUTTERKÄSE
STANGE
50% F.i.T.
AKTION
€ 7,39
pro kg (inkl. MwSt.)
Aktion gültig von 01.-31.05.2024
Öffnungszeiten Sennereiladen Kössen:
Mo bis Fr 08:00 – 12:00 und 14:00 – 18:00 Uhr
Sa 07:30 – 13:00 Uhr
Mühlbachweg 3, 6345 Kössen

Aktuelle Gottesdienstordnung der Pfarre Kössen

Wir laden ein, mit uns zu beten und zu feiern.

Mittwoch, 1.5. Hl. Josef
10:00 Hl. Messe im SZ
19:00 Hl. Messe u. Maiandacht **in Schwendt**

Donnerstag, 2.5.
Hl. Athanasius
19:00 Hl. Messe

Freitag, 3.5. Hl. Philippus u. Hl. Jakobus
(Krankenkommunion bitte i. Pfarrhof melden: Tel 6244)

8:00 – 18:30 Einladung zu Stille u. Anbetung in der Kapelle im Pfarrhof Kössen

19:00 Hl. Messe – auf bestimmte Meinung - anschl. Anbetung bis 19:50

Samstag, 4.5. Hl. Florian
9:00 Hl. Messe in Maria Kl. auf bestimmte Meinung
14:00 Taufe – Anton Kaserer
19:00 Hl. Messe a. Dorfplatz
(Fahrzeugsegnung/Feuerwehr)
Stefan u. Theresia Reitstätter u. Matthias Aigner;

Sonntag, 5.5.
6. Sonntag der Osterzeit
Feier der Erstkommunion
9:45 Einzug v. d. Schule
10:00 Festgottesdienst u. Feier der Erstkommunion
19:00 Maiandacht

Montag, 6.5. **1. Bitttag**
19:00 Hl. Messe – Christian u. Elise Gründler z. St. A. u. Christian Gründler/Ruppen

Dienstag, 7.5. **2. Bitttag**
19:00 Bittgang nach Maria Klobenstein u. Hl. Messe – Wolfgang u. Rosa Ritzer u. Josef u. Kathi Bellinger;

Mittwoch, 8.5. **3. Bitttag**
10:00 Hl. Messe im SZ

Donnerstag, 9.5.
Christi Himmelfahrt
10:00 Festgottesdienst mit „Himmelfahrtsfeier“
19:00 Maiandacht

Freitag, 10.5. Joh. Avila
19:00 Hl. Messe – anschl. Anbetung bis 19:00

Samstag, 11.5.
9:00 Hl. Messe in Maria Kl.
18:30 Rosenkranz
19:00 VA Messe – Elisabeth Mühlberger u. Katharina Schwendtner; Christian Windbichler (Vorderblaik)

Sonntag, 12.5.
7. Sonntag der Osterzeit
10:00 Pfarrgottesdienst
19:00 Maiandacht

Ewiges Licht brennt für Elisabeth Mühlberger u. Katharina Schwendtner

Montag, 13.5.
Gedenktag unserer lieben Frau v. Fatima
19:00 Hl. Messe

Dienstag, 14.5.
7:00 Hl. Messe
18:00 Gebetsabend mit Alan Ames

Mittwoch, 15.5.
10:00 Hl. Messe im SZ – f. d. armen Seelen

Donnerstag, 16.5.
Hl. Johannes Nepomuk
19:00 Hl. Messe

Freitag, 17.5.
19:00 Hl. Messe – anschl. Anbetung bis 19:00

Samstag, 18.5.
Hl. Johannes I
9:00 Hl. Messe in Maria Kl.
17:00 Kinderand. in Schwendt
18:30 Rosenkranz
19:00 VA Messe – Adolf u. Theresia Prattes u. Liselotte Wilhelms u. Angeh.; Claudia Kerer;

Pfingsten – Hochfest des Heiligen Geistes Stundgebet in unserer Pfarre

Sonntag, 19.5
Pfingstsonntag
10:00 Festgottesdienst
(Festtagstracht)
– anschl. **Aussetzung des Allerheiligsten** zur Anbetung
19:00 Maiandacht

Ewiges Licht brennt für Christian Mühlberger/Wägerer

Montag, 20.5.
Pfingstmontag,
Hl. Bernhardin v. Siena
Maria Mutter der Kirche
10:00 Festgottesdienst
anschl. **Aussetzung des Allerheiligsten** zur Anbetung
17:00-17:30 EK-Kinder
17:30-18:00 Firmlinge
19:00 Stundgebetsschluss und eucharistischer Segen

Die Anbetungsordnung vom Stundgebet liegt in der Kirche auf!

Dienstag, 21.5
Hl. Hermann Josef,
Hl. Christophorus Magallanes
7:00 Hl. Messe

Mittwoch, 22.5. Hl. Rita
10:00 Hl. Messe im SZ

Donnerstag, 23.5.
19:00 Hl. Messe

Freitag, 24.5.
19:00 Hl. Messe – Maurermeister Josef Scharnagl z. St. A. u. Angeh

Samstag, 25.5. Hl. Beda; Hl. Gregor VII, Hl. Maria Magdalena; Marien-Samstag
9:00 Hl. Messe in Maria Kl.
18:30 Rosenkranz
19:00 VA-Messe – Christian Mühlberger/Wägerer; Vater Johann Frohwieser; Großeltern Johann u. Monika Frohwieser; Tanten: Maria, Monika, u. Barbara Frohwieser; Norbert Astl;

Sonntag, 26.5.
Dreifaltigkeitssonntag
10:00 Pfarrgottesdienst
19:00 Maiandacht

Ewiges Licht brennt für Claudia Kerer

Montag, 27.5.
Hl. Augustinus v. C.
19:00 Hl. Messe

Dienstag, 28.5.
7:00 Hl. Messe

Mittwoch, 29.5. Hl. Paul VI
10:00 Hl. Messe im SZ

Donnerstag, 30.5.
Fronleichnam
Hochfest des Leibes und Blutes Christi
8:30 Festgottesdienst beim Musikpavillon ***(mit anschließender Prozession)***
19:00 Maiandacht

Freitag, 31.5.
19:00 Hl. Messe – anschl. Anbetung bis 19:00

Bibelteilen mit Pfr. Rupert Toferer am 15.5. um 19:45 im Pfarrhof Schwendt.

Liebe Pfarrgemeinde!

Im **Rückblick auf Ostern** allen ein Vergelt‘s Gott für die Mitgestaltung der Gottesdienste, für den Auf- und Abbau des Ostergrabes, für die Reinigung und den Blumenschmuck sowie für die Verrichtung der vielen Dienste in der Kirche. Den Sammlern und Sammlerinnen der diesjährigen **Caritas Haussammlung** sowie den Spendern ein Vergelt‘s Gott. Das Sammelergebnis beträgt € 7.898,50. 40 % davon bleibt für Menschen in Not in unserer Pfarre, 60 % wird der Diözesancaritas überwiesen. Für den Marienmonat Mai möchte ich wieder sehr herzlich einladen zu den **Maiandachten** und zu den heiligen Messen in **Maria Klobenstein**. Mesner **Stefan Unterer** hat mit seiner Frau **Hildegard** die Mesnertätigkeit in Maria Klobenstein beendet. Den beiden ein großes Vergelt‘s Gott für ihren langjährigen Dienst an diesem Gnadenort der Gottesmutter, den sie mit ganzem Herzen und sehr zuverlässig ausgeübt haben. Danke dem Wirt vom Gasthof Klobenstein, **Andreas Hörfarter**, der mit seiner Familie, den Auf- und Zusperrdienst, das Aufstellen und das Abräumen der Opferlichter sowie auch den Dienst an den Opferstöcken übernommen hat. Danke auch dem **Christian Windbichler** für seine Bereitschaft die Außenarbeiten zu übernehmen. Aller weiteren Bereitschaft zur Mithilfe im Mesnerdienst ein Vergelt‘s Gott. Bitte auch wieder um eure Beteiligung am **Pfingststundgebet**. Sollte bei einer Gruppe der Vorbeter fehlen, so bitte ich trotzdem zu bleiben. Das gemeinsame Gebet sowie auch das stille Zwiegespräch mit dem Herrn im Allerheiligsten Sakrament ist Ehre für Gott und Segen für uns. Den Erstkommunionkindern reichlich Gnaden und Euch allen Gottes Segen wünscht *Pfr. Rupert Toferer.*

PFARRKIRCHE KÖSSEN 1724 - 2024

Eine kurze Fotonachschau zum Osterfest
sowie ein Dankeschön an
Walter Wolfenstetter für das alljährliche
entzünden des Osterfeuers (seit 30 Jahren)
und den Neubau einiger unserer Ratschen.
Die Kinder ratschen zum „Angelus" und
vor den Gottesdiensten.

CHRISTI HIMMELFAHRT - ERHÖHUNG CHRISTI ZUR RECHTEN GOTTES

In Kössen hat sich die bildliche Darstellung der Himmelfahrt bis heute erhalten. Im Mittelgang der Kirche, unmittelbar unter dem Heiliggeistloch, steht auf einem Tisch die geschmückte Statue des Auferstandenen, neben ihm zwei Engelsfiguren mit brennenden Kerzen. Nach kurzer Andacht bewegen sich die Figuren, an Seilen befestigt sich drehend, nach oben. Gespannt blickt alles in die Höhe, denn aus der Richtung, in welcher die im „Himmel" entschwindende Statue des Auferstandenen schaut, sollen im Sommer die Gewitter kommen. Mit einem gemeinsamen Gebet bedanken sich die **„Kössner Himmeziacha", Alois, Wolfang, Jakob Bellinger (Gugg),Alois Bamberger (Lech'n), Michael Mühlberger (Zeisterer), Christoph u. Michael Lehrberger, Georg Mayr u. Michael Straif**, dass die Statue des Auferstandenen gut im „Himmel" angekommen ist.

PFINGSTEN – HERABKUNFT DES HEILIGEN GEISTES

Das Wort Pfingsten kommt vom altgriechischen Wort „**Pentekoste**" und bedeutet „der **fünfzigste Tag**" der Osterfeier. Nach sieben mal sieben Tagen, ist der Pfingsttag der achte Tag, der „achte Ostersonntag". Damit wird ausgedrückt, dass die Sendung des Heiligen Geistes am Pfingsttag (Apg 2,1-12) zum Osterereignis gehört. Pfingsten gilt als Geburtstag der Kirche, weil an diesem Tag die Mission der Kirche beginnt und die Schar der Gläubigen wächst.

STUNDGEBET

Unser Stundgebet an Pfingsten hat seinen Ursprung im „**Vierzigstündigen Gebet**", das in Kössen **1796** für die Faschingszeit gestiftet und später auf das Pfingstfest verlegt worden ist.

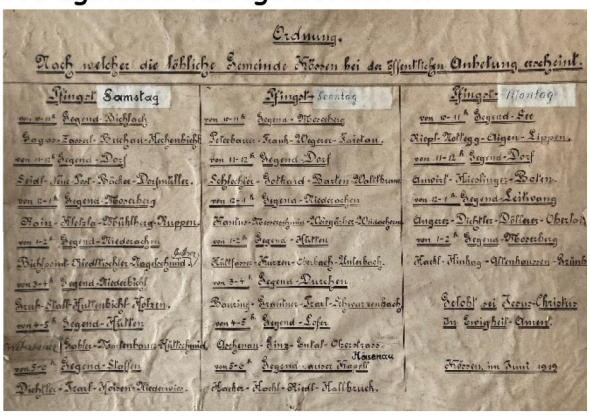

Ordnung.

Nach welcher die löbliche Gemeinde Kössen bei der öffentlichen Anbetung erscheint.

Pfingst-Samstag	Pfingst-Sonntag	Pfingst-Montag
von 10-11h Legend-Dichbach	von 10-11h Legend-Moerabach	von 10-11h Legend-See
Bayer-Zessel-Bichbach-Hochenbichl	Pfarbaum-Kaub-Wagner-Fairbau	Riepl-Hollegg-Eigen-Lippen
von 11-12h Legend-Dorf	von 11-12h Legend-Dorf	von 11-12h Legend-Dorf
Seidl-Alte Post-Bäcker-Dorfwirt	Schlechter-Rothaus-Barten-Walbrunn	Auwirt-Niedlings-Bolsen
von 12-1h Legend-Moerabach	von 12-1h Legend-Niedermoos	von 12-1h Legend-Leibring
Bain-Alfelsg-Pöhlhofer-Kuppen	Hanslin-Kaiserhof-Klingbichl-Wiesenhof	Angerer-Dichtler-Dollner-Oberlo
von 1-2h Legend-Niedermoos	von 1-2h Legend-Hatten	von 1-2h Legend-Moerabach
Bichbauer-Riedlbichler-Angelschmied	Köllerer-Kuzen-Bichbach-Unterbach	Kaehl-Finbag-Altenhausen-Brünl
von 2-3h Legend-Niederbichl	von 2-3h Legend-Durchen	
Berg-Kaal-Hallenbichl-Hofern	Wenning-Bramlner-Kaal-Schwarzenbach	Gelobt sei Jesus-Christus
von 3-5h Legend-Hütten	von 3-5h Legend-Lofer	In Ewigkeit. Amen.
Bichler-Bichler-Bichlbauer-Hüttenbichl	Oberhauser-Eing-Schlof-Oberdorf	
von 5-6h Legend-Stollen	von 5-6h Legend-unser Kössen	Kössen, im Juni 1949
Dichtler-Kaal-Holzer-Niederweiss	Kaeser-Kaehl-Kaal-Hallbuch	

Von **1919** ist uns eine handgeschriebene Tafel mit einer Aufteilung der Anbetungsstunden auf drei Tage (Pfingstsamstag, -sonntag und -montag) in verschiedene Ortsteile und Weiler erhalten. Am Pfingstmontag hat um 14:00 Uhr eine Sakramentsprozession zur Pauluskapelle in der Alleestraße und retour die Anbetungstage beendet. **1969** erfolgte eine Verkürzung des Stundgebets auf zwei Tage: Pfingstsonntag und Pfingstmontag, jeweils von 11:00 bis 19:00 Uhr mit vorausgehenden heiligen Messen, Predigten und Beichtgelegenheit. Für die Anbetungs-stunden sind immer **Vorbeter** eingeteilt worden. Aber auch das **stille Verweilen** vor dem ausgesetzten Allerheiligsten ist Anbetung des Herrn. „Das Stundgebet ist für jede lebendige Christengemeinde eine Zeit der Besinnung und Erneuerung …. darum wollen wir in diesen Tagen …

„Gottes Wort hören, Gottes Geist erbeten und mit Gottes Kraft uns nähren" (Pfr. Josef Wagner 1971).

DANKSAGUNG

Claudia Kerer

geb. Kramer

* 5.11.1982
† 24.2.2024

Außerstande jedem Einzelnen zu danken, möchten wir auf diesem Weg allen Verwandten, Freunden, Nachbarn und Bekannten ein herzliches „Vergelt´s Gott“ für die erwiesene Anteilnahme und die tröstenden Worte sagen.

Danke für den wunderschön gestalteten Trauergottesdienst mit Sänger, Musikanten und der zahlreichen Teilnahme an der Beerdigung.

Vergelt´s Gott für die vielen Kondolenzen und Kerzen, die für unsere Claudia im Trauerportal entzündet wurden.

Liebe Claudia, wir vermissen dich.

Deine Lieblinge Felix, Miriam, Maximilian, dein Papa samt Trauerfamilie

Kössen, 2024

Was man tief in seinem Herzen besitzt, kann man nicht durch den Tod verlieren

Ein „herzliches Vergelt´s Gott“ sagen wir allen, die unserer lieben

Elisabeth Rettenwander

„Moasta Liesi“

* 21.04.1933 † 24.03.2024

die letzte Ehre erwiesen haben und für die Anteilnahme, die auf vielfältige Weise zum Ausdruck gebracht wurde.

HERZLICHEN DANK allen für das Gebet, für die Teilnahme am Trauergottesdienst, für die Blumen-, Kerzen- und Messspende, sowie für die Spenden an den Sozialsprengel Kössen-Schwendt.

DANKE an:

- Herrn Pfarrer Rainer Hangler mit den Ministranten, die Bläsergruppe, dem Kirchenchor für die würdevolle Gestaltung des Trauergottesdienstes
- Herrn Pfarrer Rupert Toferer für den Seelsorgedienst und die Spende des Heiligen Sterbesakramentes
- den VorbeterInnen fürs Gebet
- den Sozialsprengel Kössen-Schwendt und Frau Dr. Andrea Ganster mit Team für die wertvolle Unterstützung und Beratung
- dem Team der Bestattung St. Johann HUBER-STURM für die gute Organisation und Beratung

Die Kinder
Hans, Maria und Thomas mit Familien

Kössen, April 2024

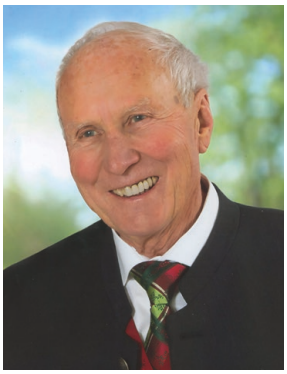

Wenn das Licht erlischt, bleibt die Trauer. Wenn die Trauer vergeht, bleibt die Erinnerung an das Licht.

Hans Sötz

* 20.02.1938
† 24.03.2024

Ein „herzliches Danke“ allen, die unseren lieben Hans auf seinem letzten Weg begleitet haben. Danke all unseren Verwandten, Freunden und Nachbarn, die sich in stiller Trauer mit uns verbunden fühlten, für jedes tröstende Gespräch und jede Umarmung, für jeden Händedruck, wenn Worte fehlten.
„Danke“ für alle Kerzen und sonstigen Spenden und für die Zuwendungen für das Rote Kreuz Kössen und den Sozialsprengel Kössen-Schwendt.

DANKE

Unser besonderer Dank für:

- Frau Dr. Ulrike Forst mit Team für die fürsorgliche hausärztliche Betreuung
- den Pflegerinnen Elena und Claudia
- Herrn Pfarrer Rupert Toferer für die seelsorgerische Unterstützung und für die würdevolle Trauerfeier
- den Vorbeterinnen Gerti, Burgi und Elfriede, dem Mesner und den Ministranten
- dem Kaiserwinkl-Chor, der Organistin, den Bläsern für die musikalische Gestaltung der Trauerfeier
- dem Kameradschaftsbund Kössen und den Mitgliedern der Freiwilligen Feuerwehr Kössen für das letzte Geleit
- dem Team der Bestattung St. Johann HUBER-STURM für die ausgezeichnete Begleitung in unseren schweren Stunden

Gattin Brigitte mit den Kindern Karin,
Regina, Gitti und Hannes mit Familien

Kössen, April 2024

JESUS hilft

GOTT gibt den Heiligen Geist denen, die ihn bitten. Lk 11,13

In all den Irritationen der Zeit, brachte mich ein Versprecher auf Radio Tirol auf einen Gedanken: „Vom Landhaus zum Gauhaus“, sagte die Nachrichtensprecherin. Gleich danach wurde wieder richtig die Veranstaltung „Vom Gauhaus zum Landhaus“ angekündigt, die unter künstlerischer Leitung in einer halben Stunde beginnen sollte. Ich war gerade mit meiner Mutter vom Stubaital nach Hause unterwegs, doch immer mehr wurde ich gewiss, dass ich umdrehen und dort etwas sagen soll. Harald und Frieda waren bei einer Bibelstunde in Kufstein, und so konnte ich ihnen die Mama gut übergeben und gleich wieder nach Innsbruck fahren. 10 min. vor Schluss kam ich in den Festsaal im Landhaus, sah gleich die freundliche Frau, die das Mikrofon für das Publikum in der Hand hielt, und ging langsam zu ihr. Auf der großen Leinwand sah ich ein Bild mit ein paar Leuten und einer Regenbogenfahne und schon wurden am Podium die ersten Schlussworte gesprochen. Ich betete und zeigte auf. Der Herr Landeshauptmann sah auch her, und GOTT bewegte den Moderator mich noch reden zu lassen. Ich konnte sagen, was mir am Herzen lag und schließlich dem Herrn Landeshauptmann Anton Mattle, der dann überzeugend das Schlusswort sprach, klatschen und später für seine Besonnenheit danken. So sind wir voller Zuversicht, dass in der nächsten Zeit nicht wieder ein „Kunstwerk“ öffentlich gefördert wird, zu dem die Urheberin sagt: „Ich war in einer Kapelle und da kam mir der Gedanke: Wenn die Maria die Mutter GOTTES ist, dann ist sie ja die Mutter von GOTT, dann muss sie die Göttin sein." Wir sind froh, dass unser Herr Landeshauptmann bemüht ist, wahrheitsgetreu die Vergangenheit des Landhauses für alle darzustellen und hervorzuheben, dass dann 1948, auch in diesem Haus, die Verbrecher vor Gericht gestellt wurden. Wir beten für unsere Obrigkeiten, dass sie die Präambel der Tiroler Landesverfassung „GOTT die Treue“ ernst nehmen und ihre Entscheidungen in einer Gesinnung treffen, die sie einmal vor ihrem gerechten Richter zu ihrem eigenen Heil verantworten können. Genauso beten wir, dass sich jetzt alle Tiroler und Tirolerinnen und alle Menschen, jeder nach seiner Möglichkeit, zum Guten ausstreckt. „GOTT allein ist gut!“, sagt **JESUS CHRISTUS** und: „Wer die Hand an den Pflug legt und sieht zurück, der taugt nicht für das Reich GOTTES“. Viele beten das „VATER unser“, auch zuhause im stillen Kämmerlein und „Dein Reich komme“ und es wird kommen. „Die Zeit ist erfüllt und das Reich GOTTES ist nahe gekommen; denkt um und glaubt an die Frohbotschaft!“ Mk 1,15 Das, glauben wir, schützt am meisten davor, dass unser Landhaus sobald nicht wieder zu einem Gauhaus wird. Der Teufel ist überall sagte jemand, „Aber Jesus hat ihn besiegt!", war die Antwort.

Der VATER im Himmel hat seinen Sohn lieb und hat ihm alles in seine Hand gegeben. Wer an den Sohn glaubt, der hat ewiges Leben. Wer aber dem Sohn nicht gehorcht, wird das Leben nicht sehen, ... Joh 3,35-36.

Nach Raphael(21) im März in Wien, durften wir im April Jason(26) aus Ingolstadt in die Nachfolge JESU führen.

Herzliche Einladung zur Bibelstunde jeden Di 19.00 und zur Versammlung jeden Sa um 20:15 in Kössen, Durchen 36, Arno, Harald, Mutter Lisl, Christine, Christian, Alex, Marlene, Dirk, Jörg, Ekkehard, Bonnie-Jean, Robert, Hermann, Tanja, Klaudia, Hans&Lisi, Lisi, Ernst, Melitta, Frieda, Jason, Raphael u. a.

Termine der Pfarre Walchsee

Maiandachten

Do., 2. Mai	um 19:45 Uhr, Kapelle beim Lamplhof
Fr., 3. Mai	um 19:00 Uhr, in der Ölbergkapelle
Mo., 20. Mai	**Pfingstmontag,** um 19:00 Uhr, bei der Hochbergkapelle
Mi., 22. Mai	um 19:00 Uhr, bei der Kapelle Josefstal
Di., 28. Mai	um 19:00 Uhr, in der Kapelle Durchholzen
Sa., 4. Mai	von 8:00-19:00 Uhr Anbetung
So., 5. Mai	von 9:30-18:30 Uhr Anbetung
Di., 7. Mai	um 18:30 Uhr Bittgang, anschl. Bittgottesdienst
Do., 9. Mai	**CHRISTI HIMMELFAHRT,** um 8:30 Uhr Gottesdienst
So., 19. Mai	**PFINGSTSONNTAG,** um 8:30 Uhr Festgottesdienst
Mo., 20. Mai	**PFINGSTMONTAG,** um 8:30 Uhr Gottesdienst
Do., 30. Mai	**FRONLEICHNAM,** um 8:30 Uhr Festgottesdienst, anschl. PROZESSION
Sa., 1. Juni	um 16:00 Uhr Gottesdienst mit Spendung der **HL. FIRMUNG**

Wir liefern Ihren Strom!
NRG plan
> Baustrom- und Generatorverleih von 1 bis 160 kVA lagernd (größere Anlagen auf Anfrage)
> Für Zeltfeste, Vereine etc.
> Kurzfristig auch am Wochenende
> Mit und ohne Betreuung
> Wartung und Service
> Komplette Elektroverteilung
NRGplan | Erl
Telefon +43 677 6292 8118 | email strom@nrgplan.at

Strom vom Dach · Erl
Photovoltaik
Stromspeicher
Beratung
Telefon +43 (5373) 8 10 69
www.STROMvomDACH.at

Freiwillige Feuerwehr Schwendt

Jahreshauptversammlung 2024
Am Freitag, dem 22. März, fand die 93. Jahreshauptversammlung der Freiwilligen Feuerwehr Schwendt im Gasthof Mairwirt statt. Hier konnte Kommandant Herbert Horngacher zahlreiche Ehrengäste, darunter Bgm. Jürgen Kendlinger, BKA BV Michael Ortner, ABI a. D. Ernst Stöckl, Abteilungsinspektor Christian Krug von der Polizeiinspektion Kössen, Ortsstellenleiter Daniel Dagn vom Roten Kreuz, Ortsstellenleiter Michael Fahringer von der Bergrettung Kössen sowie weitere Gemeinderäte begrüßen.

Kdt. Herbert Horngacher erläuterte in seinem Bericht die zahlreichen Einsätze, Ausrückungen und kommunalen Dienstleistungen, die im vergangenen Jahr durchgeführt wurden.

Besonders erwähnte er hier die erfolgreiche Durchführung unseres Feuerwehrfestes „Tag der Familie", den Beschluss und die Ausschreibung unseres neuen Feuerwehrfahrzeuges LASTA und ebenso die vielen Trainings sowie die Teilnahme am Bezirkskuppelcup in Erpfendorf.

Nach dem Bericht des Kommandanten folgten die Beförderungen und Ehrungen einiger treuer Kameraden sowie unserer langjährigen Funktionäre.

Angelobung zum Feuerwehrmann:
Kronbichler Dominik,
Nothegger Alexander

Beförderung zum Hauptfeuerwehrmann:
Wohlfartstätter Tobias

Beförderung zum Hauptlöschmeister:
Wohlfahrtstätter Christoph

Beförderung zum Oberverwalter:
Schwaiger Josef jun.,
Haunholter Maximilian

Das Verdienstzeichen des Bezirksfeuerwehrverbandes Kitzbühel in Bronze erhielt OLM Hager Johann.

Das Verdienstzeichen des Bezirksfeuerwehrverbandes Kitzbühel in Silber erhielten HLM Mühlberger Michael und HLM Wohlfartstätter Christoph.

Die Medaille für 25-jährige Tätigkeit im Feuerwehr- und Rettungswesen erhielten OV Bitschnau Robert, HFM Dagn Bernhard und OV Schwaiger Josef jun.

Die Medaille für 40-jährige Tätigkeit im Feuerwehr- und Rettungswesen erhielt OBI Aigner Johann.

Zum Abschluss bedankte sich Kommandant Herbert Horngacher bei allen für die gute Zusammenarbeit.

Die anwesenden Ehrengäste gratulierten zum umfassenden Jahresbericht sowie den Geehrten und Beförderten und lobten die reibungslose Zusammenarbeit und gute Kameradschaft in der Feuerwehr Schwendt.

v. l. n. r.: OV Bitschnau Robert, HFM Dagn Bernhard, HFM Wohlfartstätter Tobias, OV Haunholter Maximilian, OV Schwaiger Josef jun., BM Kendlinger Jürgen, OBI Horngacher Herbert, ABI außer Dienst Stöckl Ernst, BKA Ortner Michael; vorne v. l. n. r.: FM Nothegger Alexander, FM Kronbichler Dominik

v. l. n. r.: OBI Aigner Johann, HLM Wohlfartstätter Christoph, HLM Mühlberger Michael, OLM Hager Johann, BM Kendlinger Jürgen, OBI Horngacher Herbert, ABI außer Dienst Stöckl Ernst, BKA Ortner Michael

v. l. n. r.: OBI Aigner Johann, OV Bitschnau Robert, OV Schwaiger Josef jun., HFM Dagn Bernhard, BM Kendlinger Jürgen, OBI Horngacher Herbert, ABI außer Dienst Stöckl Ernst, BKA Ortner Michael

Freiwillige Feuerwehr Bichlach

Funkleistungsabzeichen in Silber
Am 6. April fand der Bewerb um das Funkleistungsabzeichen für die zukünftigen Bewerter in Telfs statt.
Der vor einigen Jahren neu eingeführte Bewerb wurde an der Landesfeuerwehrschule durchgeführt und von den Bewertern des Landesfeuerwehrverbands Salzburg abgenommen.

Angetreten sind alle zukünftigen Tiroler Bewerter, die in Zukunft den Bewerb innerhalb Tirols abnehmen werden.
Von der FF Bichlach war unser Funkbeauftragter Johann Hörfarter jun. (4. v. rechts im Bild) mit dabei und konnte das Leistungsabzeichen in Silber mit nach Hause nehmen.
Die Feuerwehr Bichlach gratuliert zu dieser Leistung recht herzlich.

Frühjahrsübungen
Traditionell starteten wir Anfang April wieder mit unseren Übungen.

Frühjahrsübung *Bildquelle: LFV Tirol / Wegscheider Anton*

Durch die Gruppenkommandanten und Funktionäre werden stets anspruchsvolle und aufwendige Übungen vorbereitet – von Bränden und technischen Übungen bis hin zu Gefahrguteinsätzen.

Ein großer Dank gilt nochmals allen Bürgern und Firmen für die Bereitstellung von Übungsobjekten & Spenden.

Auf unseren Social-Media-Plattformen Facebook & Instagram werden ständig aktuelle Bilder und Infos aus dem Übungs-/Einsatzgeschehen etc. veröffentlicht!

Wir freuen uns über jeden neuen Follower.

Das Kommando

„Gemeinsam für mehr Klimagerechtigkeit“

Teilen spendet Zukunft
Am Sonntag, 25. Februar, haben wir wieder mit großem Erfolg die Aktion „Familienfasttag“ durchführen können. Fasten ist nicht nur eine Frage der religiösen Vorschriften, sondern auch eine der Freiheit und Verantwortung. Es bedeutet einen Verzicht, zu dem wir uns überwinden müssen. Das kann anregen zur kritischen Prüfung der eigenen Bedürfnisse und öffnet den Blick für die Bedürfnisse anderer. So führt Fasten zum – wirklichen – Teilen: vom Eigenen abgeben, damit andere über mehr Mittel zum Leben verfügen. Darum sammeln Tausende kfb-Frauen unter dem Slogan „teilen spendet zukunft“ in den Pfarren und bei Suppenessen während der Fastenzeit für benachteiligte Frauen in Asien, Lateinamerika und Afrika. Teilen ist der Ausdruck ihrer Solidarität.

Das diesjährige Motto „Gemeinsam mehr für die Klimagerechtigkeit“ legt die besondere Aufmerksamkeit auf die Situation in Nepal. In einer Welt, in der sich Wetterextreme mehren, Wälder verbrennen und der Meeresspiegel steigt, wollen wir alle nicht leben. Weder wir, noch die Menschen im Globalen Süden. Die Klimakrise trifft uns weltweit alle – doch nicht alle gleich. Sie trifft gerade diejenigen am meisten, die sie am wenigsten verursacht haben. Denn wir und unser Lebensstil haben die Klimakrise mitverschuldet, nicht die Frauen im Globalen Süden. Doch gerade sie spüren die Auswirkungen massiv und haben zeitgleich weniger Möglichkeit zur Anpassung als wir. Unsere Partnerinnen aus Nepal berichten uns heuer von den gravierenden Folgen, die ihre Lebensgrundlage bedrohen. In dieser globalen Krise ist der Ruf nach Solidarität und mehr Gerechtigkeit lauter denn je. Die weltweite Solidarität war seit Anbeginn die Antriebskraft der Aktion Familienfasttag der Katholischen Frauenbewegung. Es ist der Aufruf zum Teilen, der Glaube an eine gerechte Welt, der uns motiviert zum Engagement und zum Spenden – heuer unter dem Motto: „Gemeinsam für mehr Klimagerechtigkeit“. Die Frauen in Nepal wie auch in zahlreichen anderen Projekten brauchen unsere finanzielle Unterstützung bei der Anpassung an die klimabedingten Herausforderungen!

Wir konnten den beachtlichen Betrag von € 1.282,66 für Projekte der Katholischen Frauenbewegung überweisen. Das ist der guten Zusammenarbeit mit dem Pfarrgemeinderat und den Schulen, den Religionslehrerinnen und auch

den vielen Spendern und Spenderinnen zu verdanken. Besonders bedanken möchten wir uns heuer bei der Firmgruppe von Alexandra Vikoler, die eine köstliche Gemüsesuppe gekocht hat.
In der Schule wird fleißig Brot gebacken und dann als Jausenbrot mit Butter bestrichen. Das dabei Ersparte gaben die Kinder in die Spenden-Würfel.

Eine große Freude war für uns heuer auch, dass bei der Kinderandacht in der Pfarre Schwendt ebenfalls die Aktion „Familienfasttag“ besonders hervorgehoben wurde. Mit der Kirchenmaus Klaus wurde eine „Steinsuppe“ gekocht, die durch Gemeinschaft und Liebe den Hauptakteuren in dieser märchenhaften Erzählung sehr gut geschmeckt hat.
Wir danken der Volksschule Bichlach und Kössen und der Religionslehrerin Tanja Reiter, dass sie so viel dazu beitragen, den Kindern zu vermitteln, ein offenes Herz für die Not anderer Menschen zu haben. Unser Dank geht ebenfalls an die Raiffeisenbank Kössen, die uns die Räumlichkeiten für das Suppenessen der Erstkommunionkinder zur Verfügung gestellt hat.

Wir bedanken uns beim Pfarrgemeinderat, bei Hermann Dagn, Pepi Hörfarter, bei allen Frauen sowie bei den Eltern der Erstkommunionkinder für die köstlichen Suppen und das gebackene Brot, den Firmlingen, unserem Herrn Pfarrer Toferer und vor allem auch allen Spendern und Spenderinnen! Vielen herzlichen Dank!

Josefine Schlechter für die Katholische Frauenbewegung Kössen

Grüne Energie aus bayerischem Holz:

Biomassehof Achental trägt aktiv zur Energiewende bei

Der Biomassehof Achental (BAT) zeigt eindrucksvoll, wie lokale Ressourcen effektiv zur grünen Energielieferung genutzt werden können. Durch kurze Transportwege und die vollständige Verwertung von Holzresten leistet der BAT einen wesentlichen Beitrag zum Klimaschutz.

Der Biomassehof Achental (BAT) verfolgt eine nachhaltige Mission: Er transformiert lokale Holzressourcen in grüne Energie und schafft damit eine tragfähige Grundlage für die Energiewende. Die Philosophie des Unternehmens ist fest in seiner Geschäftsstrategie verankert: Umweltfreundlichkeit durch Minimierung des CO2-Ausstoßes mit möglichst kurzen Lieferketten.

Pellets – mehr als ein Brennstoff

Die Pellets, eine Klimaschutzoption aus dem Hause BAT, sind ein Paradebeispiel für ökologische Effizienz. Sie entstehen ausschließlich aus Sägerestholz bayerischer Produktion; dass für ihre Herstellung Bäume gefällt würden, ist ein weit verbreitetes Missverständnis. Die Produktionsstätten tragen das Siegel zertifizierter Qualität und befinden sich mehrheitlich in direkter Nähe zu den Sägewerken. Innovative Verfahren wie die Holzvergaser-Technologie ermöglichen es dem BAT, nachhaltig Strom und Wärme aus den Pellets zu gewinnen. Die Nutzung von Photovoltaik-Anlagen auf sämtlichen Dächern steigert die Energieautarkie des Unternehmens noch weiter. Überschüssiger Ökostrom wird ins Netz eingespeist und trägt so zur Versorgungssicherheit bei. Auch bei der Wärmeerzeugung setzt BAT auf Nachhaltigkeit: Abwärme gelangt ins Fernwärmenetz und unterstützt somit eine umweltschonende Heizungsversorgung.

Einbindung der Gemeinschaft in den Klimaschutz

Das Engagement des Biomassehofs geht über reine Produktion hinaus – es schließt auch soziale Komponenten ein. Durch einen kostenlosen Service verwandelt das Unternehmen Baum- und Astschnitte aus Grassau und Umgebung in Hackschnitzel für das örtliche Fernwärmenetz. Auf diese Weise trägt jeder Einwohner aktiv zum Klimaschutz bei und stärkt die regionale Kreislaufwirtschaft.

Seniorenbund Kössen

Die Wandersaison im Frühjahr hat begonnen und wie bereits nach einigen Wanderungen festzustellen ist, wurden diese sehr gut angenommen. Siehe Foto und Text dazu.
Jeden Mittwoch die üblichen Wanderungen. Ankündigung jeweils per WhatsApp mit Bekanntgabe der Tour und Ort und Zeit der Abfahrt zum Ausgangspunkt.
Wer noch nicht in der Senioren-Wandergruppe erfasst ist, kann sich gerne melden: Tel. Nr. 0676/848536100 – wir freuen uns auch auf gänzliche Wanderer-Neueinsteiger!
Die bereits fixen Termine bitte vormerken:
Gemütlicher Nachmittag mit Kartenspiel und geselligem Beisammensein am Montag, 6. Mai, ab 13:30 Uhr wieder im **Gasthof Erzherzog Rainer.**
Feier zum Muttertag am Freitag, **10. Mai, ab 13:30 Uhr** im Hotel Riedl, Familie Rettenwander, in Bichlach. Einladung zu Cafe und Kuchen für alle Mitglieder.
Ganztagesausflug nach Brixen in Südtirol am 28. Mai mit Abfahrt um 7:00 Uhr beim VZK.
Rechtzeitige Anmeldung bei Herta Kronbichler, Tel. 05375 2130 – Es sind noch Plätze FREI!

Termin vormerken:
Bezirkswandertag am Donnerstag, 13. Juni am Kitzbüheler Horn – nähere Information (Abfahrt, Sammelplatz u. Wanderroute) ergeht noch rechtzeitig.

In Reit in Winkl über das Hochmoor zur Hauseralm und weiter zur Klausenbergalm sowie durch die Klauenbergklamm wanderten 22 begeisterte WandererInnen im Nachbarort über eine schöne Almgegend.

Im **April** feierten einen runden bzw. halbrunden Geburtstag:
70 Jahre: Marion Schlerf, Inge Schlesinger, Magdalena Landegger
75 Jahre: Gerti Gründler
85 Jahre: Johann Keiler
90 Jahre: Isidor Plangger

Der Seniorenbund gratuliert allen Geburtstagsjubilaren in diesem Monat herzlichst und wünscht weiterhin viel Gesundheit und noch zahlreiche schöne und unterhaltsame Stunden in unserer Runde.

Wer noch nicht Mitglied beim Seniorenbund ist – einfach beim Obmann Stefan Mühlberger anrufen: +43 676 848536100 – **wir freuen uns über jeden Neuzugang.**

Seniorenbund Walchsee

Im März haben wir die Wanderschuhe gegen Turnschuhe eingetauscht und haben zur Kegelpartie ins „Hallo Du“ in Ebbs eingeladen. Bei toller Stimmung und großem sportlichen Einsatz hatten alle Kegler viel Spaß. Beim gemeinsamen Mittagessen wurde noch manche „Strategie“ diskutiert und die Zeit ist wieder einmal wie im Flug vergangen.

Unser Halbtagesausflug in der Karwoche führte uns über Kufstein – Bayrischzell – Fischbachau nach Birkenstein. Hier besuchten wir die Wallfahrtskapelle „Maria Himmelfahrt“ und bestaunten die reiche Innenausstattung im üppigen bayrischen Rokoko. Unser Senioren-Singkreis umrahmte unsere Wallfahrt feierlich mit einigen Marienliedern.
Nach einer Kaffeepause im Winklstüberl ging es über Bad Feilnbach und Brannenburg wieder nach Hause. Von zahlreichen Eindrücken eingestimmt, freuten wir uns auf das Osterwochenende.

Wir gratulieren unseren Geburtstagsjubilaren Annemarie Kröll zum 75er, Hilda Buchauer und Kathi Kronthaler zum 80er, ganz herzlich und wünschen ihnen Gesundheit und noch viele schöne Stunden in der Seniorenbund-Runde.
Leider mussten wir uns von Elisabeth Rettenwander „Moasta Liesi“ verabschieden – möge sie in Frieden ruhen!

TERMINVORSCHAU:
16. Mai Vollversammlung des Seniorenbundes Walchsee mit Neuwahl
Schriftliche Einladung folgt – wir freuen uns auf rege Beteiligung!

Bei uns ist immer was los und wir freuen uns über jedes neue Mitglied – einfach bei einem Vorstandsmitglied melden.
Wir wünschen euch noch ein sonniges Frühjahr – bleibt‘s g‘sund und „Pfiat enk“.

Euer Seniorenbund-Team

Senioren Schwendt gratulieren ...

Markl Christl feierte 75. Geburtstag
Am 19. März (Josefitag) feierte unser Mitglied Christl ihren halbrunden Geburtstag im engsten Kreis ihrer Familie.

Obfrau Resi, mit Schriftführer Klaus, nutzte die Gelegenheit und gratulierten der Jubilarin im Namen des Seniorenbundes auf das Herzlichste und überreichten einen Gutschein. Wir unterhielten uns bei Kaffee und Kuchen sowie Getränken hervorragend, sodass die Zeit wie im Flug verging.

Liebe Christl, wir bedanken uns für die nette Feier ganz herzlich und wünschen dir für die Zukunft alles Gute, vor allem viel Gesundheit, sodass du noch viele Jahre im Kreise deiner Familie verbringen kannst.

Greil Gidi feiert seinen runden 80. Geburtstag
Am 8. März feierte unser Mitglied Greil Gidi, allen bekannt als der „Nagelschmied Gidi“, sein 80stes Wiegenfest.

Obfrau Resi mit Gatten Klaus überbrachte Glück- und Segenwünsche des Seniorenbundes und überreichte ein kleines Geschenk.
Seine Frau Resi überlies nichts dem Zufall und kredenzte uns reichlich Kaffee und Kuchen sowie Getränke auf.

Lieber Gidi, wir alle wünschen dir für die weitere Zukunft alles erdenklich Gute, vor allem aber viel Gesundheit, im Kreise deiner Liebsten. Weiters bedanken wir uns für den netten Nachmittag, Danke.

Obfr. Resi Horngacher
Ortsgruppe Schwendt

Jubilar Gidi sowie Obfrau Resi

Pensionistenverband Kössen/Schwendt

Gelungener „gemütlicher Nachmittag“
Gegen Ende des Monats März waren die Mitglieder zu einem gemütlichen Nachmittag bei Kaffee und Kuchen in den „Waidachhof“ geladen. Zur musikalischen Unterhaltung wurde der „Oberstatt Zwoagesang“ engagiert, zwei Musikerinnen und Sängerinnen, die mit ihren klingenden Liedern und ihrer feinen Musik bei den Besuchern großen Anklang fanden, teils auch mit humorvollen Stücken. Zwischendurch kam auch sonst der Spaß nicht zu kurz, da gab es auch etwas zum Lachen bei flotten, netten Witzen. Und wer wollte, der konnte auch das Tanzbein schwingen. Zum Abschluss wurde Gelegenheit geboten, beim Jodeln mitzusingen, was einigen gar nicht so schlecht gelungen ist und Freude machte. Der zahlreiche Besuch und die lange Verweildauer der Besucher zeigte, dass es allen gut gefallen hat.

Hinweis auf den Landeswandertag
Am Samstag, 8. Juni, findet der heurige Landeswandertag des Pensionistenverbandes Tirol statt, diesmal in Osttirol, in der Gemeinde Nußdorf-Debant. Wer gerne mitmachen möchte, kann sich beim Obmann Erich Koderhold informieren und sich auch bei ihm anmelden 0676 848536358.

Gratulation zum 70. Geburtstag im April d. J.:
Marion Schlerf, Inge Schlesinger und Rosa Nothegger
Der Pensionistenverband wünscht ihnen und allen, die ebenso in diesem Monat Geburtstag hatten, alles Gute, viel Gesundheit und viel Freude und schöne Stunden in unserer Gemeinschaft.

Ist Ihr Rasenmäher startbereit?
Beratung & Verkauf – Reparaturen – Service
FORSTTECHNIK HUBER GmbH
MOTORSÄGEN - RASENMÄHER - WALDARBEITERBEDARF
6330 Kufstein • Endach 1
☎ 05372/65132 • Fax 05372/61313
E-mail: forsttechnik.huber@kufnet.at
www. forsttechnik.huber.at
Husqvarna
AS MOTOR
BRIGGS & STRATTON
STIHL
kränzle PELLENC
METESIA VIKING

Harley-Davidson Treffen

41 YEARS – DAYS OF THUNDER vom 29. Mai – 1. Juni 2024 in Kössen

Ein MEGA-Programm wird zum 41-igsten und somit ältesten Harley Treffen in Österreich geboten. Wir feiern das „Harley-Luja“ zu Fronleichnam mit Bikern, Einheimischen und Freunden.

Harley – Custom und Old School Bikes sind angesagt: Die Harley-Davidson-Biker vom Kaiserwinkl laden in bewährter Weise ein, denn da sie seit Jahrzenten selbst aktive Biker sind, wissen sie genau, was Biker-Freunde lieben: Party pur, Live-Bands und vieles mehr. Es wird ein sympathisches Treffen mit den vielen Freunden aus Nah und Fern sein, bei uns in Kössen im Kaiserwinkl. All Bikes welcome.

Das Programm: Händlermeile, Harley-Davidson Innsbruck, Ausfahrten, Prämierung, Spendenfahrt, Bars, The Red Bar, Café & Sekt Bars, Festzelt, Tattoo, American Food, Tiroler Schmankerl, Bikewash, Event-Shirt und vieles mehr. Durch das Programm führt **Moderator Sascha** mit interessanten Interviews und vielen Infos der Harley- und Bikerszene. **Alles zum freien Eintritt.**

PROGRAMM:

MI 29.05. „WARM UP“ DJ Sepp Wylde Festzelt
ab 14:00 CHECK-IN, Info-Stand & Package Ausgabe
ab 19:00 ERÖFFNUNG der **41st DAYS OF THUNDER 24**, Festzelt & Bar

DO 30.05. „DER TIROLER TAG“ DJ Sepp Wylde Festzelt
ab 10:00 Cafe und Sektbar
ab 14:00 LIVE BAND „MICHI VOVERT“
ab 15:30 LIVE BAND „BIKER SISTERS OF ROCK“
ab 17:30 BIKEWASH
ab 19:30 LIVE BAND „TELLURA X“
ab 22:00 FOYER BAR mit DJ „SEPP WYLDE“
ab 22:30 Table DANCE & GO GO DANCE „The RED BAR”

FR 31.05. „FRIDAY PARTY“
ab 09:30 Cafe und Sektbar
DJ Sepp Wylde Festzelt im Freigelände
ab 10:00 Aufstellung zur gemeinsamen Ausfahrt
ab 10:30 Abfahrt zum Samerberg in Bayern, zum Gasthof Post in Törwang
ab 14:30 LIVE BAND „BIKER SISTERS OF ROCK“
ab 17:30 BIKEWASH
ab 18:00 LIVE „DIDGERIDOO MASCHT“
ab 19:00 LIVE BAND „VUI Z´LOUD“
ab 22:00 FOYER BAR mit DJ „SEPP WYLDE“
ab 22:30 Table DANCE & GO GO DANCE „The RED BAR”

SA 01.06. „THE ROCK DAY“ DJ Sepp Wylde Festzelt im Freigelände
ab 09:30 Cafe und Sektbar
ab 10:00 Aufstellung zur gemeinsamen Ausfahrt
ab 10:30 Abfahrt in die Tiroler Bergwelt
ab 13:30 LIVE BAND „TYROLEAN THUNDER“
ab 15:45 BIKEWASH
ab 16:00 LIVE BAND „KILLIN´JIM“
ab 18:00 SPENDENÜBERGABE
ab 18:40 Aufstellung der prämierten Fahrzeuge
ab 19:00 Preisverleihung mit den Siegern
ab 20:00 LIVE „DIDGERIDOO MASCHT“
ab 20:15 LIVE BAND „MURDOCK“
ab 22:00 FOYER BAR mit DJ „SEPP WYLDE“
ab 22:30 Table DANCE & GO GO DANCE „The RED BAR”

HINWEIS:

Die **öffentlichen Parkplätze** beim Veranstaltungszentrum Kaiserwinkl (Grenzlandhalle und Sternfeld) sind von **Sonntag, den 26. Mai ab 12 Uhr bis Sonntag, den 02. Juni ausnahmslos** für den Aufbau und für die **Veranstaltung reserviert und gesperrt!**

Die **Zufahrt zum SPAR-Markt** ist von **Sonntag, 26. Mai ab 12 Uhr bis Sonntag, den 02. Juni 18 Uhr** mit dem PKW **nur noch über das Postgebäude möglich (Einfahrt Alleestraße)**.

Fußgänger und Fahrradfahrer können auch über den Grenzlandhalle-Parkplatz zum SPAR-Markt gelangen.

ACHTUNG:

Die **Postbushaltestelle** ist von **Montag, den 27. Mai bis Sonntag, den 02. Juni** nicht am VZK (Grenzlandhalle) sondern **im Dorfzentrum Dorf 10,** beim Gasthof Erzherzog Rainer!

Wir bitten die Bevölkerung um Verständnis.

Musikschulexpositur Kössen – Schwendt

Beim diesjährigen Tiroler Landeswettbewerb von prima la musica erspielte sich Simon Schermer aus der Blockflöten-Klasse Irina Kostner gemeinsam mit Emma Maria Buzdug, Violine (Klasse Szilvia Sebestyen) und Elias Riedl, Klavier (Klasse Mariela Rabl-Konstantinova) im Ensemble ELISIMMA am 13. März in der Wertungskategorie „Ensemble kreativ“ in der Altersgruppe B einen fantastischen 1. Preis mit Auszeichnung.
Herzliche Gratulation!

Anmeldeschluss für das Schuljahr 2024/25 ist der 31. Mai 2024
Anmeldeunterlagen, Informationen zu Instrumenten & Lehrkräften finden Sie online unter:
www.musikschulen.at/stjohann

Obst- und Gartenbauverein Kössen-Schwendt

Obstbaum schneiden!
Um einen guten Ertrag bei der Obsternte zu erzielen, ist der jährlicher Schnitt und die Pflege von Obstgehölzen unbedingt notwendig. Unter fachkundiger Anleitung unserer Baumwärter konnten wir am 16. März den jährlichen Baumschnittkurs veranstalten. Alle Teilnehmer waren dazu aufgerufen, aktiv mitzuarbeiten und das erworbene Wissen in der praktischen Anwendung umzusetzen. Danke an Bernhard Keiler (Lettbauer), dass wir zu ihm kommen konnten.

Mitglieder des OGV haben klare Vorteile:
- 6x jährlich erscheint die Fachzeitschrift „Grünes Tirol“ mit aktuellen Themen und Tipps für den Obst-, Zier- und Gemüsegarten
- Weiterbildung durch Vorträge und Kurse
- Günstiger Bezug von hochwertigen Obstbäumen
- Ermäßigungen, Rabatte und sonstige Vergünstigungen bei zahlreichen Tiroler Firmen
www.gruenes-tirol.at/vereine/mitglieder-rabatte

Mit freundlichen Grüßen,
der Vorstand des Obst- und Gartenbauverein Kössen-Schwendt

Artenova
Herbert Hetzenauer
Metalltechnik • Schmiedekunst • Montagearbeiten

WIR SUCHEN
Schlosser
&
Lehrling
Metalltechniker

Gewerbepark Süd 5, 6345 Kössen
Mobil: +43 664 23 33 231
office@artenova-crew.at
www.artenova-crew.at

20 Jahre Koasawinkl Musikanten

2004 wurde die Blaskapelle „Koasawinkl Musikanten“, damals noch unter dem Namen „d’Kropfeza“, gegründet. Die nun 13-köpfige Gruppe hat neben böhmisch-mährischen auch moderne und solistische Stücke im Repertoire.
Am 19. Mai feiern die Koasawinkl Musikanten ihr 20-Jahr-Jubiläum vor dem Musikpavillon in Schwendt. (Ausweichtermin bei Schlechtwetter 9. Juni) Beginn ist jeweils um 11:00 Uhr mit der Segnung des umgebauten Pavillons und einem Konzert der Bundesmusikkapelle Schwendt.
Für Speis und Trank ist bestens gesorgt.

Die Koasawinkl Musikanten freuen sich auf zahlreiche Besucher, ehemalige Mitglieder, langjährige Freunde und Unterstützer.
Als kleinen Vorgeschmack, die Spotify App auf dem Smartphone öffnen, den Code scannen und in unsere aktuelle CD reinhören.

Die Sicherheit Ihrer Online-Indentiät beginnt mit einfachen, aber wirkungsvollen Maßnahmen:

Sehr geehrte Leserinnen und Leser,

in unserer letzten Ausgabe haben wir das wachsende Problem des Profilklaus in der digitalen Welt erörtert. Heute möchte ich Ihnen konkrete Schritte vorstellen, wie Sie sich vor dieser unsichtbaren Bedrohung schützen und was zu tun ist, sollte es dennoch passieren.

1. **Verwenden Sie starke, einzigartige Passwörter für jedes Konto** und ändern Sie diese regelmäßig. Nutzen Sie einen Passwortmanager, um den Überblick zu behalten.

2. **Aktivieren Sie die Zwei-Faktor-Authentifizierung** (2FA) überall dort, wo sie angeboten wird. Dies fügt eine zusätzliche Sicherheitsebene hinzu.

3. **Seien Sie vorsichtig mit den Informationen, die Sie online teilen.** Überlegen Sie zweimal, bevor Sie persönliche Details wie Ihre Adresse, Ihr Geburtsdatum oder ähnliches öffentlich machen.

4. **Überprüfen Sie regelmäßig Ihre Privatsphäre-Einstellungen** auf sozialen Netzwerken und anderen Plattformen, um sicherzustellen, dass Sie nicht mehr Informationen preisgeben, als Sie beabsichtigen.

Die digitale Welt entwickelt sich schnell, und leider tun dies auch die Methoden derjenigen, die sie missbrauchen wollen.
Bleiben Sie sicher und geschützt.
Herzlichst,

Online mit dem Faktor IQ
Nadja Schönwälder-Rinder
436642040441
info@web-factory.at
Kössen, Leibnitz

www.web-factory.at -20 Jahre Erfahrung, ihr Erfolg im Fokus

65. JHV Schützenkompanie Kössen

Unsere 65. Hauptversammlung, die ganz im Zeichen von Neuwahlen und zahlreichen Ehrungen verdienter Marketenderinnen und Schützenkameraden stand, fand am 5. April im VZ Kaiserwinkl statt. Als Ehrengäste konnten wir unseren Pfarrer Rupert Toferer, Bataillonskommandant Major Hans Hinterholzer, Bataillonsmarketenderin Veronika Millinger, Frau Vizebürgermeisterin Marissa Dünser und Johann Schwendtner vom Kameradschaftsbund begrüßen. Bei den Neuwahlen wurde der bisherige Vorstand um Hauptmann Michael Straif und Obmann Christoph Talin bestätigt. Neu im Vorstand begrüßen wir Markus Gassner als Schriftführer, seine Stellvertreterin Christina Obinger sowie Anna Landmann. Nach sagenhafter 40-jähriger Tätigkeit als Schriftführer legte Alfred Exenberger sein Amt nieder. Wir möchten uns nochmals bei Fred für diese einzigartige Leistung in unserer Kompanie bedanken. Mit der Ehrenmitgliedschaft der Kompanie ausgezeichnet wurde Alois Baumgartner. Lois ist über 55 Jahre Mitglied im Tiroler Schützenbund und feierte heuer seinen 75. Geburtstag, zu dem wir nochmals herzlich gratulieren möchten. Diese Ehrung ist ein Zeichen von Beständigkeit und Kontinuität.

Für die Mitgliedschaft im Tiroler Schützenbund geehrt und ausgezeichnet wurden:
- mit der Katharina Lanz Medaille **Kathrin Keiler,**
- für 40 J.: mit der Andreas Hofer Medaille **Michael Gründler und Michael Straif,**
- für 25 J.: mit der Speckbacher Medaille **Alexander Moosmann,**
- für 15 J.: mit der Haspinger Medaille **Christiane Schermer, Melanie Oberacher, Christian Hetzenauer, Andreas Kramer, Franz Planer, Christoph Straif und Andreas Wimmer,**
- für 10 J.: mit dem Bronzenen Ehrenzeichen der Kompanie **Markus Straif.**

Befördert zum Patrollenführer wurden **Michael Fahringer und Florian Schreder.** Neu in unserer Kompanie begrüßen konnten wir **Marcel Gratl.**

Allen Geehrten nochmals für die langjährige Mitarbeit und Unterstützung ein herzliches „Vergelt's Gott" der Kompanie. Ganz besonders unserer langjährigen Marketenderin Christiane Schermer, die sich aus der Kompanie zurückzieht. Liebe Christiane, vielen Dank für den gemeinsamen Weg und deinen Einsatz.

Mit über 60 Aktivitäten fiel der Tätigkeitsbericht über das abgelaufene Schützenjahr ebenso umfangreich aus wie die Vorschau auf das Schützenjahr 2024.

Nach den wohlwollenden Grußworten der Ehrengäste und einem Dank an alle Marketenderinnen und Schützenkameraden beendete Hauptmann Michael Straif die Vollversammlung.

Prinz
FEIN-BRENNEREI
Geschenke & Edelbrände Greiderer
Dorf 3, 6345 Kössen | Mobil 0676 83853438
Öffnungszeiten: Mo-Fr.: 9:30 – 12:30 / 14:00-18:00 Uhr
Sa.: 9:30 – 12:30 Uhr

Willkommen im familienfreundlichen Freibad Reit im Winkl

Die Vorbereitungsarbeiten im Freibad Reit im Winkl sind in vollem Gange. Der Badesaison-Eröffnung ca. am Muttertag, 12. Mai, steht also nichts mehr im Wege.
Die bereits seit vielen Jahren bestehende „Badekarte Kooperation“ mit den Reit im Winkler Nachbarn Kössen und Walchsee wird natürlich weiter aufrechterhalten. Weiters ist bei dieser Badekarte wieder die „Chiemgauer-Bäderweltkarte“ inkludiert. Diese gilt zusätzlich auch in den Freibädern Traunstein, Siegsdorf, Ruhpolding und Bergen sowie am Badesee in Inzell.

Ausschließlich Saisonkarten, die im Freibad in Reit im Winkl erworben werden, sind in **allen** o. g. Badeeinrichtungen gültig. Als besondere Zugabe gibt es noch die begehrte VIP-Park-Card dazu. Mit dieser kann man am Freibad Parkplatz gratis parken.
Bitte beachten: Für alle Saisonkarten ist ein Foto erforderlich!
Das Freibad Reit im Winkl ist täglich von 9:30 Uhr bis 19:00 Uhr geöffnet. Kartenbestellungen sind ab sofort möglich per Mail: info@w-wolfenstetter.com oder per Telefon: +49 176 251 239 01 und +43 676 581 80 31

Für die Badesaison suchen wir noch interessierte und engagierte MitarbeiterInnen für Kiosk und Kasse sowie für Pflege und Instandhaltung der Aussenanlagen.

Gerne auch Schüler, Jugendliche, Rentner. Wir freuen uns auf viele sonnige, unfallfreie Sommertage sowie nette Badegäste.

Cilli und Walter Wolfenstetter mit Mitarbeitern

Weiterhin günstig die Saisonkartenpreise für 8-fachen Badespaß:

Die Preise:		**VVK**
Schüler*:	€ 55,-	€ 50,-
Behinderte:	€ 65,-	€ 60,-
Erwachsene:	€ 90,-	€ 85,-
Familie, inkl.*:	€ 160,-	€ 150,-

*Kinder und Schüler bis 18 Jahre sowie Auszubildende, Studenten und Bundesfreiwilligendienstleistende bis 23 Jahre

Vorverkaufspreise bis einschl. Pfingstsonntag, 19. Mai 2024!

Tiroler Frauen Walchsee/Rettenschöss

Spendenübergaben
Im Dezember 2023 starteten wir die Aktion „Weihnachtskorb“ und übergaben ein paar Familien in der Gemeinde Walchsee/Rettenschöss einen Geschenkkorb mit Produkten aus der Region und „Griaß Di“-Gutscheine im Wert von mehreren Hundert Euro. Wir konnten durch diese Aktion mit geringem Aufwand Einigen ein Lächeln ins Gesicht zaubern und zu einem schönen familiären Weihnachtsfest beitragen.

Im März 2024 haben wir eine Spende in Höhe von 1.000,00 Euro an Familie Baumgartner in Rettenschöss übergeben. Markus, der Sohn, musste bereits mehrfach operiert werden und ist im Moment leider an den Rollstuhl gebunden.

Er ist auf einen Fahrdienst angewiesen, der ihn zur Schule und auch wieder nach Hause bringt. Er benötigt spezielle Schuhe und muss regelmäßig zu Therapien gehen, die ihm dabei helfen sollen, hoffentlich bald wieder normal gehen zu können. Wir wünschen ihm und seiner Familie von Herzen alles Gute, viel Kraft und Durchhaltevermögen.

Eine weitere Spende in Höhe von 500,00 Euro ging im März 2024 an eine Familie in Walchsee, welche momentan auf finanzielle Unterstützung angewiesen ist, aber nicht namentlich erwähnt werden möchte. Auch ihnen wünschen wir alles Gute und bessere Zeiten.

DANKE an alle, die uns mit ihren Spenden unterstützen und somit zum guten Zweck in der Gemeinde beitragen. Spenden gerne an: Tiroler Frauen Walchsee/Rettenschöss – IBAN: AT87 3635 8000 0023 7560, Fragen und Anmeldungen an: tirolerfrauenwalchsee@gmail.com

MCBeyer/Obfrau

Autohaus Haunholter Kössen

Lendgasse 3 · 6345 Kössen, Österreich
Tel +43 5375 6467 · office@haunholter.at
www.haunholter.at

Service · Audi Service · SEAT Service · CUPRA SERVICE · Nutzfahrzeuge Service

WIR GRATULIEREN ...

Helmut Gründler zur 40-jährigen Betriebszugehörigkeit und zu seinem 60. Geburtstag!

aquathermbau GmbH

Lieber Helmut, herzlichen Dank für deine stets perfekte und fehlerfreie Arbeit seit deiner Lehrzeit bei der Firma Aquathermbau GmbH. Wir hoffen, dass du uns noch einige Jahre erhalten bleibst.

Herzlichen Dank, Familie Dax

Klobensteiner Str. 29 • 6345 Kössen • Tel. 05375 6375 • info@aquathermbau.at www.aquathermbau.com

Obst- und Gartenbauverein Walchsee

Gemeinsam garteln im Gemeinschaftsgarten
Ab sofort gibt es in Walchsee eine Fläche, die Gartenneulinge, HobbygärtnerInnen und Profis zusammen zum Blühen und Gedeihen bringen können. Hinter dem ehemaligen Gemeindebauhof wurden über 300 m² von den fleißigen Gemeindearbeitern und unter der fachkundigen Anleitung von Lisa Kronbichler (Obfrau des Obst- und Gartenbauvereins Walchsee) und Martin Luckinger (Obmann des Bauausschusses) hergerichtet und aufbereitet.

In einem Gemeinschaftsgarten geht es darum, gemeinsam und naturnah zu säen, zu pflanzen und zu ernten. Hier haben Obstbäume, ein Naschgarten, Kräuter, Gemüse und Blumen ebenso Platz wie Gespräche auf der Gartenbank. Außerdem gibt es regelmäßige Angebote zu verschiedenen Themen, wie zum Beispiel dem Bau von Insektenhotels, der Verarbeitung der Ernte usw.
In unserem Gemeinschaftsgarten werden auch die Kinder der Volksschule Walchsee sowie Jugendliche des Jugendraums eingebunden und können so zusammen lernen, wachsen, erleben und genießen.

Neben der gemeinsamen Fläche stehen auch einige Beete zur individuellen Nutzung bereit. Diese können Einzelpersonen oder Familien bewirtschaften.
Möchtest du Teil des wachsenden Gemeinschaftsgartens werden? Oder dich inspirieren lassen? Dann schau einfach mal vorbei.
Bei Fragen kannst du dich gern an Lisa Kronbichler 0677 62778751 oder Anni Naschberger 0650 8476555 wenden.

Lisa Kronbichler
Obst- und Gartenbauverein Walchsee

PERMATON®
WATERPROOF CONSTRUCTING
DAS BESSERE KONZEPT FÜR DICHTE BAUWERKE
UNDICHTER KELLER?
Wir dichten ab, zuverlässig und termingerecht!
PERMATON wpc Tirol GmbH
Durchholzen 30 ▪ 6344 Walchsee ▪ +43 5374 21033
tirol@permaton.at
www.permaton.at

PERMATON wpc Tirol GmbH

Das Abdichtungssystem PERMATON gibt es seit über 21 Jahren. Mittlerweile besteht das Team des Standorts Tirol aus 15 Angestellten. Neben Projekten in Tirol werden auch Baustellen in Salzburg, Vorarlberg, der Schweiz und Südtirol betreut. Durch das Wachstum der letzten Jahren war der Ausbau der Lager- und Büroräumlichkeiten erforderlich. Ein eigener Standort im Tiroler Unterland bot sich aufgrund der dort ansässigen Mitarbeiter an, das Gewerbegebiet in Walchsee ist daher optimal. Als erfahrenes und hochspezialisiertes Ingenieurdienstleistungsunternehmen dichten wir sämtliche wasserbelasteten Bereiche von Bauwerken dauerhaft, witterungsbeständig und den Gegebenheiten entsprechend ab. Dabei bieten wir von der Fachberatung über die Planung bis zur Ausführungsüberwachung einen Komplettservice aus einer Hand. Auf die ausgeführten Bauteile bieten wir eine Gewährleistung von 10 Jahren sowie einen zusätzlichen Versicherungsschutz. Auch bei der Sanierung von Wassereintritten sind wir ein kompetenter Ansprechpartner. Zu unseren Kunden zählen Private gleichermaßen wie gewerbliche und öffentliche Bauträger. Neben der projektbezogenen Abdichtungsplanung liefern wir alle notwendigen Materialien. Maßgeschneiderte Spezialllösungen wie die dichte Anbindung von Zubauten zeichnen uns genauso aus wie eine flexible und unkomplizierte Abwicklung. Als Fa. PERMATON gehören wir zu den führenden Abdichtungssystemen in Österreich und Deutschland.
Mit dem neuen Standort in Walchsee haben wir die Weichen für die weitere Festigung der jetzigen Unternehmensstrukturen gestellt.

Trachtenverein „Landsturm 1809“ Kössen

Das Ausrückungsjahr 2024 hat begonnen
Mit der 57. Jahreshauptversammlung, die am 22. März im Hotel Riedl in Bichlach stattgefunden hat, starten wir in das neue Trachtlerjahr.
Obmann Martin Gründler begrüßte neben 63 Mitgliedern auch die Ehrengäste und einige Neuzugänge.
Nach den Berichten der einzelnen Funktionäre und der Entlastung des Vorstandes machte Obmann Martin einen kurzen Jahresrückblick und der Obmann Stellvertreter Thomas die alljährliche Fotopräsentation. Selbstverständlich gab es auch wieder einige Ehrungen und sogar 55 Jahre Mitgliedschaft im Trachtenverein.

Geehrt wurden:
10 Jahre
Felix Daxer, Leon Knipp
15 Jahre
Lena Kirchmaier, Isabella Kronbichler, Anna Schreder
20 Jahre
Carina Brünoth
25 Jahre
Edith Gründler, Hermann jun. Gründler, Sebastian Mayr, Bernhard Paluc, Erika Schwentner, Mathias Schwentner, Theresia Schwentner
30 Jahre
Herbert Kramer, Annemarie Kramer
45 Jahre
Gabi Moser

50 Jahre
Hermann Gründler, Hildegard Perthaler
55 Jahre
Johann Gründler

Es freut uns jedes Jahr aufs Neue & macht uns sehr stolz, so viele langjährige Mitglieder zu haben. Ein besonderer Dank gilt Josef Leuhuber. Er war 39 Jahre im Vorstand als Fähnrich tätig. Für seinen unermüdlichen Einsatz & die Unterstützung im Verein als Vorstandsmitglied erhielt er die Verdienstmedaille in Silber.
Auch die Neuwahlen des Vorstands wurde durchgeführt. Der „alte neue Vorstand“ freut sich auf die Aufgaben in den kommenden 3 Jahren.

Nun freuen wir uns auf die erste Ausrückung ins Zillertal zum Gaufest am 5. Mai.

Obmann Martin Gründler & Schriftführerin Christine Thomas

Liebe Leserinnen und Leser!

Ab Anfang Mai eröffnen wir das Restaurant „Zweierlei am See“ unterhalb des Terrassencampingplatzes in Walchsee. Mit der Übernahme des Restaurants erfüllen wir uns unseren gemeinsamen Traum der Selbstständigkeit.

Wir wollen euch mit unserem vielseitigen Angebot an Speisen aus österreichischer und mediterraner Küche kulinarisch verwöhnen. Währenddessen genießt ihr einen wunderschönen Ausblick auf den Walchsee und die Umgebung. Tischreservierungen nehmen wir gerne telefonisch unter 0676 3368926 entgegen.

Wir freuen uns auf euch!
Melanie & Zeynel

LLC Walchsee

Dorfreinigung der Gemeinde Walchsee
Gemeinsam viel bewirken für ein sauberes Dorf.
Am 25. März fand die gemeinsame Müllsammelaktion in Walchsee statt. Der LLC ist auch jedes Jahr beim Dorfputz dabei und dankbar für die zahlreiche Teilnahme unserer Vereinsmitglieder. Besonders die Kinder freuten sich sehr, als wir nach Einbruch der Dunkelheit mit dem Feuerwehrauto abgeholt wurden.
Nach getaner Arbeit konnten wir uns noch im Feuerwehrhaus bei einer kleinen Jause aufwärmen und den Abend gemeinsam ausklingen lassen. An dieser Stelle möchten wir uns auch bei der Feuerwehr Walchsee für die Verpflegung bedanken.

Lauf- und Biketreff – Sommer 2024
Mitmachen und fit bleiben
Der LLC Walchsee startet im April wieder mit dem wöchentlichen Training im Freien und möchte alle Interessierten herzlich dazu einladen. Egal ob Anfänger, Hobbysportler oder Profi – jeder ist willkommen.
Es wird in zwei Gruppen gelaufen, um die verschiedenen Leistungsniveaus abzudecken. Mit den Gruppen „Hobby“ und „Sport“ wird bestimmt für jeden die passende Geschwindigkeit dabei sein:

- **Sportgruppe** (ambitionierte Läufer): Die Strecke wird unterschiedlich gewählt. Flache Läufe, Berglauf und auch Intervalltrainings stehen am Programm. Die jeweilige Disziplin wird vor Ort in der Gruppe besprochen. Laufzeit ca. 1 bis 1,5 Stunden.
- **Hobbygruppe** (Anfänger und Hobbyläufer): Hier wird gemeinsam die richtige Pace für Alle gefunden. Laufzeit ca. 45 Minuten bis 1 Stunde, je nach Tagesstimmung und Motivation.

Neu ab 2024 – Zusammen biken!
Wir freuen uns, euch ab sofort auch zu einem wöchentlichen Biketreff einzuladen, um die umliegende Berglandschaft zu erkunden. Die Streckenlängen und Schwierigkeitsgrade variieren je nach Teilnehmern und Witterung, das Tempo hängt stets von der Gruppenzusammensetzung ab. Dauer ca. 1 bis 1,5 Stunden, die genaue Route wird vor Ort festgelegt. Ein funktionstüchtiges Mountain- oder E-Bike ist erforderlich (Helmpflicht).
Im Anschluss treffen sich alle, die Lust haben zu einem gemütlichen Beisammensein! **Unsere Trainer Hois, Dani und Lorenz freuen sich auf euch!**
Trainingszeit:

- 2.4. – 22.10.2024
- Jeden Dienstag um 18:30 Uhr (witterungsunabhängig)
- Treffpunkt Ramsbachstüberl Walchsee

Details:

- Eine Vereinsmitgliedschaft ist für ein Kennenlernen nicht notwendig, in weiterer Folge freuen wir uns aber natürlich, wenn du uns mit einem Beitritt unterstützt.
- Keine Anmeldung und Kosten
- Findet bei jeder Witterung statt. Sollte es sehr stark regnen, wird sich in der WhatsApp-Gruppe besprochen.

Tiroler Meisterschaften in Seefeld und Berwang
Im März fand das Cupfinale des Tirol Milch Cup mit der Tiroler Meisterschaft in der Staffel in Seefeld (9. März) und im Klassisch Einzel in Berwang (10. März) statt.

An der Staffelmeisterschaft in Seefeld nahmen über 200 StarterInnen teil. Dieses Jahr bestanden die Staffeln aus Klassisch und Skating LäuferInnen, was für zusätzliche Spannung sorgte. Der LLC Walchsee konnte mit 7 Staffeln an den Start gehen und war wieder äußerst erfolgreich.
Allen voran unsere Jüngsten, David Naschberger und Ben Beikircher. David lief klassisch und Ben in der freien Technik, jeweils 2 x 1 Runde mit 1 Kilometer. Dabei gewannen die beiden in ihrer Klasse und holten sich Platz 1! Wir sind megastolz auf euch!
Weitere Stockerlplätze gingen bei den Erwachsenen mit Silber an unseren Anker Matteo, der sich mit 2 Kollegen aus anderen Vereinen Silber holte. Bronze ging an unsere Männer-Staffel mit Anker Lorenz, Astner Anton und Fischbacher Matthäus. Ebenso Bronze ging an Anni und Christian Naschberger in der AK-Mixed Staffel. Aber auch alle anderen Mitglieder erreichten tolle Plätze!
Alle Platzierungen unserer LLC-Mitglieder auf einen Blick:

- Kinder 7/8: Beikircher Ben und Naschberger David – Platz 1
- Schüler 11/12: Anker Lara und Naschberger Amalia – Platz 10
- Schüler 13/14: Beikircher Laura und Isabel – Platz 5
- Schüler 13/14: Planer Lea und Fischbacher Elias – Platz 12
- Herren: Anker Matteo mit anderen Vereinskollegen – Platz 2
- Herren: Anker Lorenz, Astner Anton und Fischbacher Matthäus – Platz 3
- AK-Mixed: Naschberger Anni und Christian – Platz 3

Am Sonntag fand in Berwang der Tirol Milch Cup und die Tiroler Meisterschaft der Langläufer im klassischen Stil statt. Den 130 StarterInnen wurde auf einer sehr anspruchsvollen Strecke nochmal alles abverlangt. Die bis zu 8 Kilometer lange Einzelstartstrecke stellte die LLC Mitglieder vor eine große Herausforderung. Zudem wurde das Rennen im klassischen Stil durchgeführt.
Beikircher Laura holte sich in ihrer Klasse den 9. Platz und Schwester Isabel glänzte mit Platz 3.

Ein großes Dankeschön an unsere Mitglieder, den Trainern, Betreuern, Eltern und Unterstützern in jeglicher Hinsicht!

SIE LAUFEN – WIR SPENDEN

beim **LAUFSCHUH-TEST**

Für jeden gelaufenen Test-Kilometer spenden wir 1,- € an das Kinderzentrum Aschau.

Fr. 03. Mai 2024 / 14-19 Uhr

PerPedes-Platz - Reit im Winkl

GRATIS-LAUFSCHUH-TEST der Marken

adidas TERREX · On Run on clouds. · ALTRA · HOKA

BBQ Alpen Rauch serviert coole Running-Burger.

Unser Partner: MOUNTAINMAN Trail . Run . Hike

Skihütte das Sporthaus

Tiroler Str. 2 • Tel. +49 8640 796929-0 • www.skihuette.net

kiz kind im zentrum chiemgau

St. Johann in Tirol
Oberndorf · Kirchdorf · Erpfendorf

ZIRKUS AM BERG

18. Mai, 11.00–15.00 Uhr
Mittelstation der Harschbichlbahn

Akrobaten, Clown Pepe,
Kinderspielstraße,
Yappy Yapadu, uvm.

Region St. Johann in Tirol: **kitzalps.cc**

Tirol · Kitzbüheler Alpen

Skiclub Kössen

WIR FEIERN!
Wir feierten am Samstag, 16. März, unser Saisonende mit einem fulminanten Fest im VZK Kössen.
Unsere **Gesamtpreisverteilung für alle Nordischen und Alpinen Teilnehmer** wurde – wie (mittlerweile) gewohnt – in festlicher Atmosphäre gebührend gefeiert.
Die Halle wunderschön geschmückt, die Fotobox bereit für witzige Fotos, die Küche voller herrlicher Gerüche … wir waren gerüstet für den Showdown am Saisonende – unser Finale sozusagen. Und was soll ich sagen? Es war wieder ein herrlicher Abend voller Freude, strahlender Gesichter und stolzer Sportler.
Mir bleibt jetzt nur noch eines, nämlich DANKE zu sagen – an alle Helfer, Bettina für die herrliche Verpflegung, Postei und Bianca

für die perfekt übergebene Halle & Hilfe bei allem, den tollen Tortenkünstlerinnen und allen Skiclubbern fürs Mitmachen!
Wir sind stolz auf euch, auf uns und unser ganzes Team!

Gewinner der Familienwertung Alpin:
Bambini-Klasse: Fam. Wildbichler, Kinder-Klasse: Fam. Bamberger, Schüler-Klasse: Fam. Aufhammer-Straif.
Alle Ergebnisse und Fotos gibt es auf unserer Homepage!

Wir nutzten den feierlichen Rahmen und überraschten unsere **Hedi Thrainer** mit der Überreichung der **Ehrenmitgliedschaft!** Durch ihre jahrzehntelange ehrenamtliche Arbeit im Skiclub Kössen u. a. als Schriftführerin, Sprungrichterin, Kampfrichterin und seit 2007 als Kassierin, ist sie ein wichtiger Teil unseres Teams. Da durfte ein Schnappschuss in der Fotobox natürlich nicht fehlen.

Wir wünschen euch jetzt eine wohlverdiente Pause, bleibt in Bewegung, bis bald beim Sommertraining!

Liebe Grüße
Euer Skiclub-Team

CM LL Kinder: Alina Obinger u. Paul Martin Brecka; Schüler: Ida Brecka u. Tobias Jeßner (nicht im Bild)

Hedi Thrainer (Bild mitte) mit der Ehrenmitgliedschaft.

Landjugend Walchsee

Ostern 2024
Schon wieder ist die Osterzeit gekommen und so beschlossen wir, die JB/LJ Walchsee, unseren Mitbürgern die Osterfreude mit einer kleinen Geste näherzubringen. Darum trafen wir uns an den Tagen vor Palm- und Ostersonntag, um Palmbüschel zu binden und Palmbrezen sowie kleine „Osterhäschen“ zu backen.

Nachdem beides geweiht wurde, durften wir nach der jeweiligen Heiligen Messe unsere kleinen Geschenke mit Freude verteilen. Wir waren an beiden Festtagen gut vertreten und es ist uns jedes Jahr aufs Neue eine Freude zusammenzukommen, um die frohe Botschaft zu verbreiten.

FC Skihütte Kössen

Gelungenes U10-Turnier in der Kaiserwinkl Arena

Am Ostersamstag veranstaltete der FC Kössen ein U10-Oster-Fußballturnier in der Kaiserwinkl Arena. Bei schönstem Frühlingswetter nahmen neben dem FC Kössen, der SV Walchsee und zwei Mannschaften des SV Langkampfen teil. Die Mädels und Jungs der vier Teams lieferten sich spannende Duelle. Im Vordergrund des Turniers stand der Spaß am Fußballspielen und so gingen alle Mannschaften als Sieger vom Platz. Jede Spielerin und jeder Spieler durfte sich über eine Medaille und jede Mannschaft über ein leckeres Osternest freuen.

Als erfolgreichste Mannschaft des Turniers konnte sich der FC Kössen den ersten Oster-Kaiserwinkl-Cup holen. Danke an alle Mädels und Jungs und deren Trainern, für die Teilnahme und die spannenden Spiele. Ein

großer Dank gilt auch den Funktionären, die dazu beigetragen haben, dass das Turnier so gut ausgetragen werden konnte. Und nicht zu vergessen: Danke an die tatkräftigen Eltern für die leckere Verpflegung.

38. Internationale AH-Pfingstturnier 2024

Es ist wieder soweit, vom 17. – 19. Mai rollt am Sportplatz in Kössen wieder das runde Leder. Der Fußballclub Kössen lädt zum traditionellen Alt-Herren-Turnier ein. Das Kräftemessen der 16 Teams aus 6 Nationen findet bei einem der größten internationalen Turniere Österreichs für Fußball-Senioren statt. Vertreter aus Deutschland, Italien, Schweiz, Luxemburg, Rumänien und Österreich treffen sich in der Kaiserwinkl Arena.

Am Freitag um 19:15 Uhr begleitet die Musikkapelle Kössen die Mannschaften vom Dorfplatz zum VZ-Kaiserwinkl. Mit den Festansprachen werden die Mannschaften begrüßt und anschließend wird der Turnierplan ausgelost. Um 8:30 Uhr starten am Samstag die Vorrunden- und Kreuzspiele, welche um ca. 19:00 Uhr enden. Im Anschluss findet ab 20:00 Uhr die Pfingstparty im Veranstaltungszentrum Kaiserwinkl bei freiem Eintritt statt. Die Platzierungs- und Finalspiele am Sonntag beginnen um ca. 10:00 Uhr und finden ihren Höhepunkt im Spiel um den Turniersieg um 17:30 Uhr. Zuvor gibt es noch die Flugshow des Paradeltaclubs Kaiserwinkl zu bestaunen (ca. 16:30 Uhr).

Im Anschluss an das Finale finden Siegerehrung und Turnierausklang am Sportplatz Kössen statt. Während der gesamten Veranstaltung (Samstag und Sonntag) werden die Besucher bei freiem Eintritt auch kulinarisch bestens versorgt. **Es werden auch Brathendl zum Mitnehmen angeboten!**

Kommt vorbei, genießt den Fußball und die internationale Atmosphäre auf dem Kössener Fußballplatz. Wir freuen uns auf euch!

Kameradschaft Walchsee

Am Ostermontag, 1. April, fand wieder die traditionelle Messe der Kameradschaft Walchsee mit Kranzniederlegung am Kriegerdenkmal statt. Die Messe wurde von Herrn Pfarrer i. R. Franz Leitner gehalten und die Musikkapelle Walchsee umrahmte den Gottesdienst musikalisch sehr feierlich.

Bei der anschließenden Jahreshauptversammlung konnte Obmann Johann Greiderer folgende Ehrengäste begrüßen:
Bgm. Ekkehard Wimmer, Ehrenpräsident des TKB Hermann Hotter, Bez.Obmann STV. Rudi Baumgartner, Soldatenkameradschaft Landkreis Rosenheim Pius Graf, die Kameradschaften Kössen, Schwendt, Ebbs und Erl, FFW Walchsee, Manfred Ritzer, Schützengilde Walchsee, Karl Müller, Musikkapelle Walchsee, Iris Kendlinger und Thomas Ritzer.

Nach der Begrüßung wurde mit einer Schweigeminute unserer verstorbenen Mitglieder Adelheid Klier und Raimund Ruetz gedacht.

Nach den Tätigkeitsberichten wurde der Kassier Rainer Waldner mit dem Verdienstabzeichen in Bronze und Andreas Fischbacher mit dem Verdienstabzeichen in Gold geehrt.

Die Marketenderinnen Manuela Dietrich und Monika Aufhammer erhielten die kleine Ehrenbrosche in Altsilber mit Goldemblem. Danach standen Neuwahlen auf dem Programm, die Ehrenpräsident Hermann Hotter durchführte. Da ein Wahlvorschlag für alle Funktionen vorlag, konnte die Wahl zügig und einstimmig durchgeführt werden.

Der neue Vorstand setzt sich wie folgt zusammen:
Obmann Michael Waldner, 1. STV. Otto Schlichtmeier, 2. STV. Johann Greiderer, Kassier Rainer Waldner, STV. Michael Dietrich, Schriftführer Andi Aufhammeer, STV. Hannes Loder.

Nach der Wahl übernahm der neuer Obmann den Vorsitz und bedankte sich bei seinem Vorgänger Hans Greiderer mit einem Ehrengeschenk für seine 25-jährige Obmannschaft.

Für das heurige Jahr stehen schon wieder zahlreiche Ausrückungen und Sportveranstaltungen am Programm.

Schriftführer
Andi Aufhammer

v. l. n. r.: Otto Schlichtmeier, Rainer Waldner, Michael Dietrich, Hannes Loder, Andi Aufhammer, Michael Waldner, Toni Kapfinger, Pranieß Hans-Georg, Hans Greiderer.

TC Kössen

Die Freiluft-Tennissaison 2024 ist eröffnet!
Seit 28. März sind die Plätze fertig für die Sommersaison!
Das ist das früheste Eröffnungsdatum, seit es den Verein gibt.

Ein früher Start gibt den Spielern die Möglichkeit, sich wieder an die Sandplätze zu gewöhnen und bietet damit eine optimale Vorbereitung auf die Tiroler Tennismeisterschaft, die im Mai beginnt.

Der TC-Kössen stellt sich dieses Jahr mit 10 Mannschaften der Herausforderung der Meisterschaft. Mit 4 Damen-Mannschaften und 6 Herren-Mannschaften treten wir den tirolweiten Wettkampf an. Die gesamten Termine und Uhrzeiten sind unter www.tc-koessen.at einzusehen. Unsere Spieler/innen würden sich sehr über Fans bei den Spielen freuen.

Das Kinder- und Jugendtraining für die Saison 2024 startet wieder Mitte Mai, wie gewohnt mit unseren beiden Trainern Tündi (für unsere kleinsten Tennistalente) und mit Karli (für unsere größeren, schon erfahreneren Talente).

Die Tennisanlage steht nicht nur den Mitgliedern des TC-Kössen zur Verfügung, auch ohne Mitgliedschaft darf auf der Anlage gespielt werden. Es wäre schön, wenn der ein oder andere diese Möglichkeit wahrnimmt und vielleicht Freude an diesem tollen Sport und unserem Verein findet.

Bergrettung Tirol – Ortstelle Kössen

Ein kurzer Bericht zum Saisonwechsel
Die Pistensaison geht zu Ende und der Flugsommer nähert sich mit großen Schritten. Für uns heißt das: Vorbereitung auf die Einsätze in der Sommersaison. Neben den Übungen zur Bergung von Paragleitern und Wanderern im unwegsamen Gelände, dürfen wir heuer im Juni auch die Bezirksübung für alle Ortsstellen in Kitzbühel in unserer Heimatgemeinde ausrichten.

Unsere Key-Card-Spendenbox wurde im April final entleert und die Positionierung unserer neuen Box neben dem Ticketautomaten an der Unterbergbahn war rückblickend ein voller Erfolg. Viele unserer Gäste haben ihre digitale Ski-Karte eingeworfen und uns somit mit der entrichteten Pfandgebühr großartig unterstützt. Auch im Sommer werden wir daher die Spendenbox an Ort und Stelle platziert lassen. Danke an dieser Stelle an die Skilifte, dass wir hier Werbung für uns machen dürfen!

Aktuell haben unsere vier neuen BergretterInnen die Winterausbildung allesamt positiv beendet. Mit spektakulären Eindrücken vom Jamtaler Gletscher sind alle vier bereits für die Sommerkurse angemeldet. Somit können wir aller Voraussicht nach mit Mitte dieses Jahres auf vier neue Einsatzbergretter zählen. Danke an dieser Stelle für euer Engagement für die Bergrettung Kössen!

Ein herzliches Dankeschön gilt in diesem Newsletter noch der Firma DAGN. Hermann und sein Team haben uns das Material für die Instandsetzung der Dachrinne unserer Diensthütte am Unterberg gesponsert, welche von Schermer Klaus montiert wurde. Besten Dank hierfür – das Ergebnis kann sich sehen lassen!

Bergrettung Tirol – Ortsstelle Kössen

Musikkapelle Kössen

Maifest
Auch dieses Jahr laden wir gemeinsam mit der Schützenkompanie Kössen und der Landjugend Kössen wieder zum traditionellen Maifest am **1. Mai, ab 11:00 Uhr**, ein. Während wir euch mit musikalischen Schmankerln versorgen, verwöhnt euch die Schützenkompanie kulinarisch. Auch für unsere jüngeren Gäste ist mit Kinderschminken, Kasperltheater und Schießbude für Unterhaltung gesorgt.

Das Maifest findet bei jeder Witterung statt. Wenn der Winter ein Comeback feiert im VZK, bei frühlingshaftem Wetter im Freien. Also schaut's auf jeden Fall vorbei!

Der Maibaum wird am Vorabend durch die Landjugend aufgestellt und beim Fest versteigert.

Muttertagskonzert
Wer immer freitags durchs Dorf spaziert, wird schon bemerkt haben, dass sich im Probelokal einiges rührt. Grund dafür ist unser Muttertagskonzert am **Freitag, 10. Mai, um 20:00 Uhr im VZK.**

Unser Kapellmeister Martin Scharnagl hat ein buntgemischtes Programm zusammengestellt, das jedes Musikantenherz höherschlagen lässt. Karten sind erhältlich in der Raiffeisenbank Kössen sowie bei allen Musikantinnen und Musikanten. Wir freuen uns auf zahlreiche Zuhörer!

Wer immer auf dem neusten Stand sein will, folgt uns gerne auf Instagram @mk_koessen oder auf Facebook unter Musikkapelle Kössen.

Sportschützengilde Kössen

Wir dürfen uns wieder über einen tollen Erfolg für die Sportschützengilde Kössen freuen.
Markus Bauhofer konnte sich bei der Staatsmeisterschaft der Luftgewehrschützen in Kufstein mit der Mannschaft den ersten Platz und somit die Goldmedaille sichern. Wir gratulieren herzlich zu diesem tollen Erfolg zum Abschluss der Bewerbssaison. Die diesjährige Gildenmeisterschaft der Luftgewehrschützen ging am Freitag, 15. März, mit der Preisverteilung zu Ende. Wir dürfen auf eine erfolgreiche Wettbewerbssaison sowie auf eine tolle und spannende Gildenmeisterschaft zurückblicken.
Wir durften zahlreiche aktive Schützinnen und Schützen willkommen heißen, die sich ein knappes Rennen um die Podestplätze lieferten. Wir freuen uns sehr, dass auch 12 Jungschützen an den Start gingen, die sich in den Jugendklassen einen spannenden Kampf um die Top-Plätze lieferten.
Unsere herzliche Gratulation geht an die diesjährigen Gildenmeister – Simon Hallbrucker (Jugend – stehend aufgelegt), Mathias Flörl (Jugend – stehend frei), Markus Bauhofer (Allgemeine Klasse), Walter Endstrasser (Hobby Klasse) und Alois Daxer (Luft-Pistole).

Ostereierschießen
Beim traditionellen Ostereierschießen der Sportschützengilde Kössen vom 22. bis 24. März im Luftgewehrschießstand durften wir auch heuer wieder zahlreiche Teilnehmer von jung bis alt willkommen heißen. In gemütlicher Atmosphäre wurde auch heuer wieder eine Vielzahl an bunten

Ostereiern ergattert. Wir bedanken uns herzlich bei allen Teilnehmern und Schießbegeisterten und freuen uns schon auf das nächste Jahr.

Schützenjahrtag in Rottau
Am 7. April lud unser Partnerverein, die Schützengesellschaft Rottau, wieder zum jährlichen Schützenjahrtag am Weissen Sonntag mit festlichem Umzug,

gefolgt von einem gemütlichen Frühschoppen. Die Sportschützengilde Kössen war traditionell mit unserer Fahnenabordnung vertreten. Wir bedanken uns herzlich für die Einladung und gratulieren der Schützengesellschaft Rottau zu dieser gelungenen und tollen Veranstaltung.

Mit sportlichen Grüßen
Sportschützengilde Kössen

sportundnatur.com

Saisonstart 2024
01. Mai Canyoning / Biken / Trekking / Bogen
15. Mai Rafting / Kanutouren
Mai-Special: Sicheres E-Biken
Technikkurse jeden Freitagnachmittag im Mai
» Anmeldung notwendig!

Abenteuertage 4./5. Mai 2024
» **-100 % auf Schluchtentrekking** - Sonntag, 5.5.2024 09:30 Uhr
» **-50 % Canyoning "Taxaklamm"** - Sonntag, 5.5.2024 13 Uhr
» **Bike-Schrauber-Workshop** - Samstag, 4.5.2024 9 Uhr
Reparaturen am Bike selber machen (eigenes Rad mitbringen!)
» **-100 % E-Bike Technik Kurs** - Samstag, 4.5.2024 14 Uhr
» **Chill&Grill** - Samstag, 4.5.2024 ab 17 Uhr
» **GRATIS Bogensport Workshop** - Sonntag, 5.5.2024 10 Uhr
» Anmeldungen notwendig!

MEHR INFOS

SuN Abenteuer GmbH
Hüttfeldstraße 65b
6345 Kössen
info@sportundnatur.com
Mobil: +43 664 27 66 703

- 20% AUF BETRIEBS- & VEREINS-AUSFLÜGE

NACHT BAZAR
WALCHSEE
DORFZENTRUM
EINFACHE ANREISE MIT BUS ODER FAHRRAD
FLOHMARKT · MUSIK · STRAWANZN
24. MAI
WEITERE TERMINE AUF WWW.SEEVENT.AT
EINTRITT FREI
FREITAGS 18 - 22 UHR
NUR BEI TROCKENER WITTERUNG
INFO UND ANMELDUNG AUF WWW.SEEVENT.AT
Seevent · GEMEINDE WALCHSEE · kaiserwinkl
Raiffeisen Bezirksbank Kufstein · SPARKASSE Kufstein · VOLKSBANK TIROL · PEAKMEDIA

EGASCHTLAUF
FR, 17. MAI 2024
LLC WALCHSEE 1986
Anmeldung bis 16.5. um 19 Uhr
my.raceresult.com/282786
AB 17 UHR
Infos unter +43 660 157 74 08
oder llcwalchsee@gmail.com
FISCHERANGERL WALCHSEE
Kinder Einzellauf – 6 Altersklassen | **Erwachsene Staffellauf** – Weiblich, Männlich oder Mixed | **Nenngeld** – 8 € Kinder & 15 € Erwachsene pro Person
AFTER RUN PARTY

STOABEATZ
DAS FESTIVAL AM SEE
30.05. - 01.06.2024
Seewiese Ostufer Walchsee, Kössen
kaiserwinkl
PAULA CAROLINA · Das Lumpenpack · Pam Pam Ida · DIS M · Little Element · JANKA · Tumulti · C-FIX · Luegstoa C · MIXED UP EVERYTHING · Meat Cheese · ASH · Koasavibes · SILENT DISCO AUSTRIA
Sound Flow Yoga am See, Grill-Workshops, Badewiese, Wanderungen uvm.
VVK auf www.stoabeatz.at
Vergünstigt in den Sparkassen-Filialen
LAND TIROL
DAS WALCHSEE · KronbichlerBAU · SPARKASSE Kufstein · Zipfer · MPREIS · RECON

Österreichische Wasserrettung / Einsatzstelle Walchsee

Schwimmkurs
Im März fand wieder unser alljährlich beliebter Schwimmkurs für alle Kinder ab 5 Jahren im Hotel Bellevue in Walchsee statt. Es nahmen insgesamt über 50 Kinder aus Kössen, Schwendt, Walchsee, Rettenschöss und noch anderen Gemeinden am Schwimmkurs teil. Der Kurs beinhaltete wöchentlich drei Termine, welche sich über drei Wochen erstreckten. Einige Kinder haben das „Frühschwimmer"-Abzeichen und den „Freischwimmer" erfolgreich absolviert. Es waren insgesamt über 25 freiwillige Helfer bei den Kursen beteiligt, die es ermöglicht haben, die Kurse souverän und unfallfrei abzuwickeln.

Im Februar hat unser „Hans P." wieder ein Schwimmtraining für die VS Walchsee und noch andere Schulen organisiert. Unser Ziel ist es, durch regelmäßiges Training und das Perfektionieren der verschiedenen Schwimmtechniken – gerade hier am Walchsee, das Risiko zu ertrinken, für EURE Kinder zu minimieren. Meldet eure Kinder jetzt zur Jugendgruppe der Wasserrettung Walchsee an (ab Frühschwimmer-Abzeichen) – Training in den Sommermonaten 1x pro Woche. *„Wer im Leben vorwärtskommen möchte, sollte nicht warten bis das Schiff im Hafen anlegt, sondern ihm entgegen schwimmen."*

Mehr Infos unter:
0664 4836227 (Christoph Taxauer – Obmann).
Wir freuen uns über eine freiwillige Spende an unseren Verein. IBAN: AT47 3635 8000 0342 4439

MCBeyer/Werbung&PR
Schriftführer-Stv.

Bundesmusikkapelle Schwendt

lädt zur
Musik-Pavillon Einweihung ein
Freitag **19.5.2024, ab 11 Uhr**
(Bei Schlechtwetter wird die Veranstaltung auf den 9.6.2024 verschoben.)

Für Unterhaltung sorgen die Bundesmusikkapelle Schwendt und im Anschluss die Kaiserwinkl Musikanten. Für Speis und Trank ist gesorgt!

Wir freuen uns auf viele Zuhörer

Kameradschaftsbund Kössen

WALLFAHRT
nach Maria Klobenstein

Dienstag	**30.4.2024**
17:30 Uhr	**Treffpunkt Feuerwehrhaus Kössen**
17:45 Uhr	**Aufstellung**
18:00 Uhr	**Abmarsch von der Kirche**
	hl. Messe bei Ankunft in Klobenstein.

Es sind wieder alle herzlichst eingeladen, an unserer Wallfahrt teilzunehmen. Die Vereinsabordnungen in kompl. Uniform. **Bei jeder Witterung.**

Obmann Hans Schwentner - 0664 3427858

Freiheitliches Bildungsinstitut

Vortrag mit Buchpräsentation
Freitag **24.5.2024**
19:00 Uhr **VZK Raiffeisensaal 1. OG, Postweg 6, 6345 Kössen**

WHO (Gesundheits-) Diktatur und Zusammenbruch des Gesundheitssystems?
Vortragende: Nationalrat Mag. Gerald Hauser und Dr. Hannes Strasser
Titel des Buches "Die gestohlene Normalität".

Wir freuen uns auf Ihr kommen!

Vergelt's Gott
den Tiroler Frauen Walchsee/Rettenschöss für die finanzielle Unterstützung.
Fam. W.

Wochenenddienste Ärzte Mai 2024

01.	Dr. Ulrike Forst, Kössen	05375 6421
	Dr. Stephan Greiderer, Niederndorf	05373 61340
04./05.	Dr. Ulrike Forst, Kössen	05375 6421
	Dr. Celia Speth, Ebbs	05373 42211
09.	Dr. Felix Heyenbrock, Kössen	05375 6421
	Dr. Stephan Greiderer, Niederndorf	05373 61340
11./12.	Dr. Felix Heyenbrock, Kössen	05375 6421
	Dr. Stephan Greiderer, Niederndorf	05373 61340
18./19.	Dr. Andrea Ganster, Walchsee	05374 5232
	Dr. Michael Mair, Erl	05373 8215
25./26.	Dr. Ulrike Forst, Kössen	05375 6421
	Dr. Julius Wiegele, Ebbs	05373 42211
30.	Dr. Felix Heyenbrock, Kössen	05375 6421
	Dr. Julius Wiegele, Ebbs	05373 42211

Zahnärztlicher Notdienst Mai 2024

01.	DDr. Kröpfl Helmut, St. Johann i.T.	05352 63840
04./05.	Dr. Astl Juan Carlos, Wörgl	05332 23650
09.	Dr. Braunsberg Christiane, Brixen i.T.	05334 30740
10./11.	Dr. Eichelbaum Johannes, Kössen	05375 29424
18./19.	Dr. Brückner Burkard, Langkampfen	05332 88168
20.	Dr. Fasel Christoph, Rattenberg	05337 62382
25./26.	Dr. Endstrasser Eugen, Westendorf	05334 30032
30.	DDr. Frischmann Peter, Wörgl	05332 72619

Tierärzte

Dipl.TA	Stefan Gmeiner Schlechterhöhe 2, Kössen	0664 5159010
Dipl.TA	Christian Gschwendtner Jennbachweg 16, Niederndorf	0676 5457286
Tierarzt	Anton Trockenbacher Dorf 45, Erl	0664 4144475

Mutter-Eltern-Beratung

Walchsee:

am Mittwoch, 8.5.2024, 09:30-11:00 Uhr, in der Volksschule Walchsee (Seiteneingang Musikschule) mit Andrea Filzer, Dipl. Kinderkrankenschwester.

Die Beratung ist kostenlos (ohne Voranmeldung)

Kössen:

am Donnerstag, 23.5.2024, 14:30-16:00 Uhr, im neuen Sozialzentrum in Kössen (Haupteingang und dann links) mit Dr. Forst und Andrea Filzer, Dipl. Kinderkrankenschwester.

Die Beratung ist kostenlos (ohne Voranmeldung)

Sprechstunde Community Nurse in Walchsee

Gesundheits- und Pflegefachberatung mit Maria Margreiter, Mo., 6., 13., 27.5.2024 von 13:00-14:00 Uhr, Volksschule Walchsee. Die Beratung ist kostenlos (ohne Voranmeldung).
Nach Terminvereinbarung auch bei Ihnen zu Hause.
Terminvergabe Mo. - Fr. 8:00-12:00 Uhr: +43 676 847667289 oder +43 5373 42797 oder per E-Mail an ebbs@sozialsprengel.net

KLEINANZEIGEN

Suche Frisörin in Teilzeit; Arbeitszeiten nach Vereinbarung. Auch Stuhlmiete möglich. Frisör Rauth, Walchsee; +43 5374 5708

Suche gelegenheits **Reinigungs-Unterstützung** im Kapshof/Kössen für Apt.; Flexible Zeiteinteilung; Fam. Tschol +43 664 2444458

Pensionierter ehemaliger Universitäts-Sportdozent **sucht** in Kössen ab 1.8. eine **2-Zi-Whg. zur miete**; +49 178 8040416

Vermiete neu ren. **Wohnung**, ca. 110m², I.OG, BLK, Stpl., ruhige Lage, eigener Eingang, evtl.Gartenanbindung ab Juli; +43 664 2560193

Vermiete Wohnhaus mit Einliegerwohnung in Kössen/Kranzach; Informationen unter: +43 664 1833442

Vermiete charmantes **neuw. Haus** in Kössen, 130m², 5 Zi., FBH, Carport, ab 07/24; KM: € 1.550,-; +49 172 9109343

Wohnung 60m² in Kössen mit BLK, 1. Stock, Carport, an einheimisches Ehepaar oder Einzelperson zu vermieten; +43 676 6741212

2-Zi-Whg., Kössen (zentral/ruhig) zu **verm.**, 70 m², 1.OG, WZ/Küche, SZ, AR, Bad, Balkon, Keller, Carport, +43 676 881816215

Büro/ Geschäftslokal im Zentrum von Kössen, 65 m², ab sofort **zu vermieten**; +43 664 5287350

Suche Reinigungskraft für Ferienwohnungen; meist Sa. und So. - Vormittag; Beste Bezahlung! +43 664 3836980

Suche Unterstellplatz für Wohnmobil in Kössen; +49 170 7075548

Freie Plätze für **N.-Betreuung** (Mo-Do, 13-15 oder 13-17 Uhr) im Sonnenhaus Kössen; +43 676 848536513 oder vereinsonnenhaus@gmail.com

Ring gefunden in Bichlach; Inschrift: "für die Ewigkeit + Datum"; +43 664 4108664

...bis 5 Zeilen kostenlos
(max. 130 Anschläge)

Sozial- und Gesundheitssprengel Kössen-Schwendt

Telefon: 05375 6020-900 · Mobil: 0676 848536107

kaiserwinkl aktuell

Redaktionsschluss nächste Ausgabe
7. Juni 2024

Anzeigen und Beiträge gerne an **info@kaiserwinkl-aktuell.at**
www.kaiserwinkl-aktuell.at

IMPRESSUM:
Herausgeber und Herstellung: TPK Werbung & Event, Thomas Kirchmaier
Redaktion+Fotos für TVB und Gemeinde Walchsee: Brigitte Eberharter;
Fotos: Schützengilde Walchsee, EV Walchsee, Gemeinden, Schulen, Tourismusverband Kaiserwinkl, Vereine, Archive, Foto Bernard, Brigitte Eberharter, Sun Design, Hans Mühlberger, Karl Stemberger, Kathi Hetzenauer, Hedwig Thrainer, Gernot Schwaiger, Schabel, Shutterstock, fotolia, Pixabay, Beyer GmbH
Druck: Alpina Druck GmbH, Innsbruck
Veröffentlichungen geben ausschließlich die Meinung des Verfassers wieder und erscheinen presserechtlich ohne Verantwortung der Redaktion. Kürzungen werden bei Bedarf vorgenommen.

TPK Werbung & Event
+43 676 848 536 657, Leitwang 1/3, 6345 Kössen www.tpk-werbung.at

Eine Crew, die dir Kraft gibt.
Wo gibt's denn sowas?

In Ebbs bei der Tirolia Spedition!

Warum hier arbeiten Freude macht, erfährst du auf speedstar.at

TIROLIA speedition

TEAM speedstar